遼寧東三省官銀號第二滙兌所添辦存款廣告

本所為便利市民起見亟辦現大洋奉大洋存款事務凡以上項貨幣來所接洽存儲者不拘數目多寡均可於本所開辦時間照章辦理利息優厚手續敏捷恐未遍知特此廣告

中電話一一三三一番　日電話三四七九號

自十九年七月一日起擇於北平[illegible]世報天津大公報益世報瀋陽東三省民報盛京時報上海申報新聞報各登廣告一個月傳[illegible]知[illegible]公司股東[illegible]前[illegible]自面表示反對者[illegible]自[illegible]一個月內函達天津北寧鐵路局切實聲明理由以憑核辦但該項聲明函件須呈[illegible]該公司三分之一以上之股權并有確實證明者方為有效否則本路即認定該公司此次售軌已得大多數股東之同意即可[illegible]知該公司表代派人前往拆卸鋼軌如逾期表示反對或另有意見而藉口當時並不知情者概即作為無效除呈報東北交通委員會備案并請轉咨遼寧省政府飭屬查照外特此通告

[illegible]做[illegible]項工程[illegible]於九號以前上午九時至下午五時辦公時間來會註冊領取[illegible]單調查表以便利包商查驗起見凡領圖樣各公司務於九號來會由會派技師一員帶同前往[illegible]逐段察勘工程地詳細查驗（有願先往者亦可旅費自備）屆期到會投標為要除通知外特此廣告

東三省民報

本報每日出兩大張星期日並附刊瀋水畫報一張不另收費惟單獨訂閱瀋水畫報者每期本城收奉小洋四元外埠六元郵費在內

社址	瀋陽大南門內書院胡同
電報	有線掛號三〇四六號　無線掛號二六三九號
電話	經理部六九九號　編輯部七八七號
價目 報費 本城	零售每份奉小洋二元每月現洋二元半年五元五角全年拾一元
價目 報費 外埠	每月現洋壹圓貳角半年陸元全年拾三元貳角日本上海歐美每月另加郵費陸角
價目 廣告	以英方吋為單位每吋能容五號字三十六字每日刊費現大洋捌角長期特別減價詳章函索即寄

交通大學唐山土木工程學院招生

一・科級　本年只招土木本科一年級生　二・名額　五十名　三・性別　男女兼收　四・程度　高中或大學預科畢業　五・報名日期　七月十七日至十九日　六・考試日期　七月二十三日至二十五日　七・報名及考試地點　北平交通大學管理學院瀋陽建設廳旁高級中學上海交通大學　八・招生簡章　函索即寄但須附郵票一分　九・揭曉　除由本院發布並專函通知錄取各生外登載八月十日天津大公報八月十二日瀋陽東三省民報八月十五日上海申報

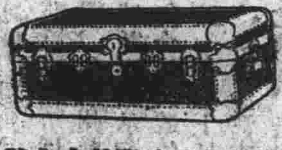

瀋陽大西邊門外六十號

鴻泰箱廠的箱

堅固耐用　式樣精美　攜帶輕便　價格低廉

▲印有樣本　▲函索即寄

交通大學上海各學院招收男女生

（學額）鐵道管理學院一年級二十五名機械工程學院一年級二十五名土木工程學院一年級二十名電機工程學院一年級三十名（報名）自七月十七日起至十九日止每日上午九時至下午四時投考者須親自報名繳最近半身四寸相片三張報名費三元並須呈驗原畢業或肄業學校證書（考期）自七月二十三日起至二十五日止每日上午八時至下午五時（報名及考試地點）（一）上海徐家匯本校即南洋大學舊址（二）北平本校鐵道管理學院（三）廣州中山大學（四）武漢武漢大學（五）瀋陽建設廳旁高級中學（附告）（一）函索本校規章須附郵票一角二分招生簡章四分逕寄上海本校駐冊處空函不復（二）各學院二三四年級及預科各年級並不招收新生（三）唐山學院招生由該院另行登報北平學院今年不招生

東北新聞影片社

全國唯一照相通信機關

承攝印各種電影片　出賃東北時事影片　供給東北新聞照片

瀋陽十一緯路一四〇五號　電話總局二一〇號　無線電報掛號一七五八

東北第一交通中學校招生廣告

校址遼寧四平街詳

一、待遇　學宿費一概免收假期往返乘用鐵路均行免票畢業後由交通委員會擇優派各路任用
二、名額　高中一級五十名初中一級五十名
三、資格　考高中者須初中畢業考初中者須高小畢業
四、年限　高初中均三年畢業
五、年齡　高中十五歲以上十九歲以下初中十三歲以上十七歲以下
六、報名地址　四平街北站本校附設小學校
七、報名手續　（一）考高中者須呈驗初中畢業證明書考初中者須呈驗高小畢業證明書（二）交最近四寸半身像片一張（三）交報名費現洋一元
八、報名日期　十九年六月二十一日起考試前一日止
九、考試日期　十九年七月二十日上午八時
十、考試科目　高中（國文、代數、平面幾何、歷史、地理、英文）初中（國文算術口試）
十一、考試地點　四平街北站本校附設小學校
十二、附註　欲知詳細另有簡章函索即寄

東北交通職業學校招生廣告

（東北交通職業學校直隸於東北交通委員會以養成交通普通實用人材為宗旨）

（一）科目及額數　（1）鐵路管理科五十名（2）電氣業務科五十名
（二）資格　初中畢業年在十六以上二十以下者
（三）報名地點及期限　瀋陽商埠六緯路九十四號本校籌備處自即日起至七月二十日止
（四）考試地點　七月二十八九兩日在瀋陽商埠三經路北關省立第二小學校
（五）詳細簡章函索即寄（附郵票一分）

曾經滄海難為水

飲過八王寺金星啤酒金鐸汽水者再嘗試其他啤酒汽水便覺淡而無味　因為八王寺有天然的甘泉　故別有清香氣味非其他所能比擬也

瀋陽八王寺啤酒汽水公司啓

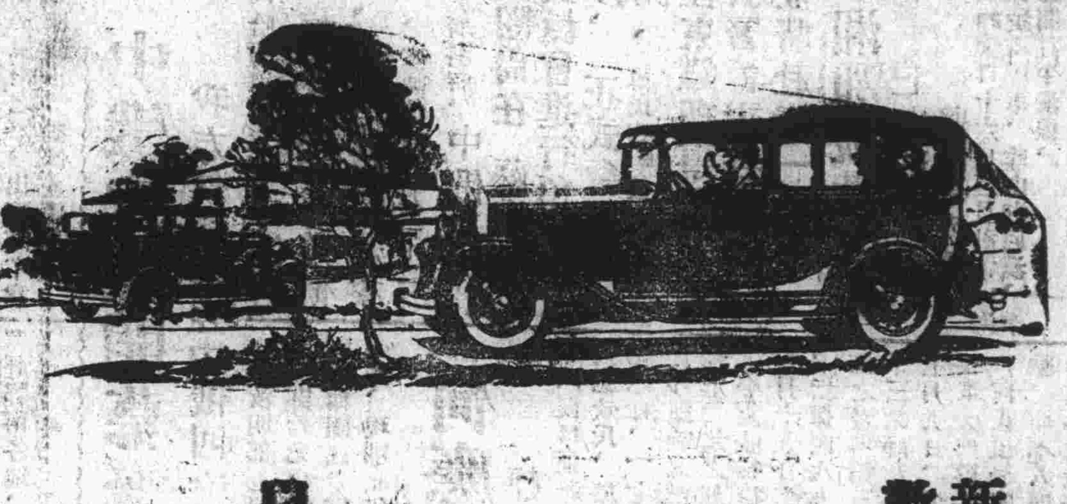

道濟汽車之新供獻

新式道濟八缸汽車其設備之完善實足令人驚駭茲舉其數端如下

電水壺為下降式與衆不同
雙吸風器工作便利節省燃料
勾背汽壓容積為二二〇・七立方寸
四輪內部設有美國最著名之油濫帶均係外漲式無論上山爬嶺極為可靠
濫帶之旁設有保險簧以避免車之震動
車身構造為整個鋼板作成因無接縫故無可厭之磨擦聲
前面坐位可照開車人之肥瘦隨意前後移動
以上種種皆道濟廠之新供獻請　君一試便知言之非謬也

美商公懋洋行謹啟　總行設天津法租界二號路二十五號　電話二一二八號　三三五六號

分行設　北平　哈爾濱　青島　遼寧　大連

本行駐遼寧辦事處設大西邊門外十一緯路一二九號　中國電話一五三一號

兜安氏香水粉

此粉入水即化功能止腐解纖使水性柔軟而芳香又能省肥皂之用為講究衛生者每於洗臉洗身洗髮時必需之佳品用時投入熱水水即香氣撲鼻洗後更覺皮膚舒暢爽快不但幽香襲人已也

欲索書者請附郵票二分寄下列地址

索書券　兜安氏健身篇一書　姓名　地址

每盒裝十二袋

上海江西路[illegible]號兜安氏西藥公司告白

柳河官報

津浦線晉軍後退

膠濟線仍在繼續激戰

【北平十六日電通社電】在津浦綫方面之南北兩軍、刻下仍以孔子廟所在地之曲阜、爲爭奪戰之中心、而作激烈之戰鬥、津浦綫上之主力戰、業經展開、現在孔子廟已被礮火轟塌、慘遭破壞、自古所稱之聖地、迄今竟變爲血腥之戰場云、

【青島十六日聯合社電】在膠濟沿綫淄河店附近正在激戰之南北兩軍、雙方刻下仍繼續作猛烈戰鬥、勝敗不分、爲此青島與濟南間之列車不通、迄今已經過十餘日、現在尚無恢復之可能、又在張店以西及在濟之日本居留民、因食料缺乏、大爲恐慌、遂派人向天津總領事館、天津日本人居留民團、請求供給白米及油鹽醬醋等之各種食品云、

【復旦社訊】總部柳河行營參謀處昨有通電到瀋報捷、原電如左、

瀋陽司令長官公署、並轉方代表、第一軍團總指揮部參謀處、第二十軍團總指揮部參謀處、第八路總指揮部參謀處、第四路總指揮部參謀處、警備司令部參謀處、張市長、漢口行營參謀處、南京總部參謀處、外交部情報司、青島高次長、劉軍長、總預備軍團總指揮部參謀處、均鑒、捷報、(一)隴海左右翼之敵、如孫逆連仲、孫逆良誠、石逆友三各部、先後來犯、均被我軍擊潰後、馮逆精銳、消滅殆盡、文辰晉軍孫楊各部、以全力由民權方面來侵、希由中央突破、同時我左翼之馮逆各軍、亦猛烈襲擊、連日激戰於民權方面、經我正面各軍雲集夾擊、血肉相搏、敵屍山積、而初經補充之孫楊各逆部零落喪失、至不能維持其戰線、乘晦夜退却、現我軍正追擊中、至我左翼來犯之敵、死者不計其數、現逆敵已知不可犯、相率遁去、(二)據劉總指揮元亥電稱、李逆生達、率領周逆原健、霍逆原璧各師、及張逆會詔之一部、沿津浦路南犯、經我集中曲兗各軍、迎頭痛擊、激戰三晝夜、敵軍傷亡過半、紛向大汶口泰安潰退、現我軍以一部佔領寧陽鳳凰山之線、主力跟踪向泰安方面追擊中、敵軍潰退時、沿途遺棄輜重無算、極形狼狽等語、特電捷聞、陸海空軍總司令部行營參謀處叩刪、

粵軍蔡蔣兩師確奉調北上

已分別動員經湘赴漢

將來加入津浦線作戰

【香港特訊】第八路軍六十師蔡廷楷、六十一師蔣光鼐兩部、自於衡陽地方、擊退張桂軍後、所部上級長官傷亡過百、張桂軍方面損失尤鉅、茲聞張桂軍現已退近桂邊、蔡師則在祁陽、蔣師則在衡陽、正在候命追擊之際、蔣中正以討伐張桂軍、己告一段落、爲增加應付閻馮實力起見、特於前(五日)日致電八路總部、轉飭該兩師剋日循陸赴武漢、轉往南京、加入津浦線作戰、並限令十五日以前集中南京、記者聞訊、曾往東堤惠州會館、謁見六十師後方辦事處軍需處會計課長黃和泰、舉以叩詢、據稱本師(蔡師)確於前日奉到中央電令調赴南京、現蔡師長己在前方飭令所部準備完妥、於日間由祁陽起程、循陸赴衡、直赴武漢轉京、至後方人員及兵站及新兵等、則決集中廣州、由總部撥船載運赴京、限十五日前抵步、余(黃自稱)本人亦定明後日赴港、乘十日離港之加拿大皇后輪北上、布置一切、六十一師蔣光鼐部現在衡陽、聞亦奉到中央電令、會同本師赴京、本師部隊於五日前來電尙駐祁陽、惟六七兩日、絕未接到前方電報、因本師通訊隊係用短波無線電機、如己開拔、則路程日遠、消息延滯、祁州有線電局、從前原可通報、自桂軍擾亂後、電線卽斷、尙未修復、故通報頗感困難云、又據六十一師後方辦事處消息、七日晨接得蔣光鼐由途中來電、略謂本部經於六日開拔北上、關後通報、着逕電長沙探交云、觀此則蔡蔣兩師之北調消息、業己證實矣、至該兩師北調後、對桂追擊事宜、陳濟棠曾於六日晚、會同陳銘樞、假座東山退思園、召集在省各重要軍官、開一軍事會議、決定交由黃任寰余漢謀兩人負責、協同入桂之滇軍、分向柳州桂州圍擊、六十三師李揚敬全部、則調回粵省分防、陳濟棠則因此次出發樂昌、主持行營事宜、非常勞頓、且天氣又極酷熱、特乘此軍事稍暇、略事休息、己遷入二沙頭頤養園暫住、惟每日上午仍到總部核閱公事、下午乃回園、故赴梧之期尙未確定、五十九師余漢謀部之葉肇李振球兩旅、則已於六日起分別由省河出發、七日先頭部隊一團經開抵梧州、八日準可完全到步、黃任寰之教導旅、原擬由韶關返省、然後出發西上、現總部爲迅速進兵起見、特着該旅由韶關開回英德、由英德轉往清遠、至三水集中、七日早黃旅曾友仁團己到英德轉往清遠、一說曾友仁團係準備開往廣寧四會方面、總部副官處昨派員會同清遠三水兩縣長、趕速將以前所建軍橋修復、以利便行軍、李揚敬師三日己由祁陽開拔回粵、計期己到樂昌矣、至張桂兩軍主力、現在尙未探悉確在何處、據某方消息、李宗仁黃紹雄回至桂林後、卽令柳州之韓彩鳳部開往武宣、南寧之韋雲淞陸福祥部開往貴縣、韓韋陸各部自本月一日起、己將邕柳兩江之船隻封用運兵、邕柳河道又復不通、潯州方面現祇有呂煥炎舊部覃壽儀團百餘人駐紮、兵力單薄、異常震動、倘粵軍不到增援、預料呂部必不能久守、昨總參議楊鼎中、及新編十六師長伍蕃由梧來省、向總部報告、桂軍殘部前鋒、據軍探及士人報告、五六日由柳龍虎關竄入八步平樂、黃旭初部由桂林下柳州、分在修仁荔浦各處、與平樂方面殘敵聯絡、惟爲數無多、兩路各得六七千人、韋雲淞及黃崑山等之民團、現分駐南寧附近及貴縣一帶云、(執中)

湘軍克復永寶經過

桂軍全部退出湘境

【長沙特訊】張桂等軍、自上月二十五日以全力反攻衡州失敗後、節節後退、中央軍第八路蔣光鼐蔡廷楷李揚敬三師第四路劉建緒羅藩瀛兩師、與第五十三師李韞珩全部共計六個師、在祁常耒永一帶尾追、二十七日克復耒陽、六月一日克復常寗、二號克復祁陽、三號晚桂軍放棄永州、由黃沙河向全州潰竄、中央軍劉建緒師遂於四號上午克復永州、記者於四號下午三時往見第四路總指揮部留守主任劉膺古、叩以前方軍事情形、據劉氏云、綜合前方軍事報告、我八路軍及李韞珩師於三日下午六時越過祁陽、前鋒達黃公嶺、敵尾尙在大橋鋪、相距僅十里、我四路軍劉(建緒)羅(藩瀛)兩師及陳(光中)旅、三日下午六時、己過白水達到大忠橋、均向永州追進、預計路程、此刻現已到永州城、敵軍自經七塘週龍寺兩大激鬥之後、精銳全失、退至熊飛嶺一帶集合餘燼、憑險頑抗、冀作最後之掙扎、白崇禧張發奎楊騰輝均在陣地指揮、戰爭甚烈、我方官兵、更番肉搏衝鋒、歷半日之久、又將敵衝破、奪步槍千餘支機槍迫砲多挺、俘獲七八百、傷亡無算、因之李宗仁黃紹雄張發奎等、均落荒而走、退出永州、殘部除竄全州外、無第二路可逃、我第八軍在廣西部隊、正向該方活動、必可將敵聚殲云云、附錄飛機隊報告如次、亦可証明永州確已克復、

▲報告一　飛機師呂振先袁克明、四日上午六時許駕可塞二號機、楊亞峰劉超駕湘江號機、飛航永州黃沙河一帶、偵炸桂軍、八時許飛翔永州空際、見城頭屋角、均有我軍旗幟、隨風飄揚、城外道上、人馬絡繹、向永州前進、兩機環飛永城數匝表示賀意、隨即由永州向全州大道偵察、在茅栗雙牌舖一帶道上見有敵部零星散卒、向黃沙河方面潰走、乃各分途擲彈、沿途敵均有死傷、

▲報告二　可塞二號機、上午在黃沙河偵炸畢、即降回衡州、加載汽油與炸彈、又與水容克機飛往前方、駛至黃沙河空際、見瓦屋沈沈中、敵影甚夥、比各投以一百二十磅炸彈六枚、可塞機並降至八百尺高、開機槍掃射、斃敵無算、復駛至黃沙河前方、見一水盈盈、隔分湘桂、全州城市、隱隱在望、因恐汽油不足未往、下午七時許回原站云、

以上係永州克復情形、劉建緒師長聞已於五日入永準備向全州追進、至於寶慶本早於六月二十二日己經三十一師陳旅長渥克復、嗣因陳旅奉令入祁陽截擊張桂、寶慶空虛、因是桂軍新編獨立師長李澤民於六月二十五日又入擾寶慶、雖號稱一師、實則不過千餘槍、何鍵乃派十六師副旅長童琨、率軍兩團、由常德取道新化進勦、七月一日即己抵寶慶城外五里牌、在山上架砲向寶城轟擊、圍攻兩日、李澤民知力不能敵、乃於二號晚間悄向新寧方面遁去、意欲從此竄入桂邊、童旅遂於三號下午入城、二次克復寶慶、以此觀察、桂軍將全部竄出湘境、討桂軍事、在湖南境內、行將告一結束云、(天公)

福州西北區二次大戰

盧興榮幾次猛撲大夫嶺

周志羣夜襲馬頭山被挫

【福州通訊】福州西北區戰事、自上月十三日劉和鼎師佔領白沙崙、擊退盧部大獲勝仗以後、不聞砲聲、時己二十日矣、劉師在此二十日中、飭節布防、準備進攻、其餉彈兩項、亦經中央充量接濟、在劉師正將下令前進中、盧部先分兩路來犯、於是西北戰事、復於三日清晨重行爆發、劉師派陳萬泰旅長爲總指揮、劉尙志旅長爲副、其後方防務、則由桂振遠旅長布置、戰事開始後、小北嶺及文山裏馬頭山均有劇烈戰事、城內隱約可聞砲聲、四日戰事仍未停止、紅十字會掩埋隊、於四日上午出發前方、因雙方砲火未息、不克前進、僅行至馬鞍鄉附近之春爐店、即折回城內、聞盧部方面、近有由贛叛變之周志羣部加入前線、故來勢頗猛、結果則在奶奶坪之周部仍爲劉師用重砲追退、據劉師特別黨部四日發表之戰報、亦謂三日早晨、周志羣部以全力來犯我小北嶺陣地、勢極凶猛、經我三三五團第二營痛擊、至晚七時紛紛潰退、是役計斃周部二百餘名、傷周部百餘名、內有營長一名受重傷、今晨(四日)四時、盧興榮部約一千餘名來犯我馬頭山陣地、被我工兵營及三三二團第二營迎頭猛擊、當擊斃盧部數十名、俘十餘人、奪獲步槍數十支、營旗一面、十時盧興榮親率部隊向我大夫嶺陣地猛攻數次、均被我三三二團以機關槍擊退、計斃盧部營長一名、兵三百餘名、俘虜五十餘名、奪獲步槍三十餘杆、營旗二面、軍用品甚多、我軍飛機昨晨(三日)在白沙附近、向樹林內盧部拋擲炸彈一枚、盧部傷亡甚衆、同時又向閩江停泊之盧部船隻上擲彈一枚、雖未命中、而波濤驟起、船幾顚覆、五日早晨一時許風雨大作之時、小北嶺方面、砲聲仍隆隆不絕、至天明始止、據聞是夜戰事、仍在馬頭山、蓋因盧方冀於風雨之際、出劉師不意、奪取該山、劉師戒備綦嚴、以追擊砲機關槍迎擊、盧方周志羣部頑强抵抗、至相持兩句鐘、終被劉師擊退、五日日間無戰事、劉師以盧周兩部勢已挫敗、故六日拂曉、派兩團兵由小北嶺繞攻當面之敵、兩團奮勇猛進、敵勢不支、向後退却、劉師兩團直追至杷坑中房、將敵方之盧新銘部擊潰、盧部中之周志羣部向關源裏潰退、其餘則分向侯官市竹岐潰退、劉師勝利之後、又加派一團、清掃戰場、會同前線各軍追勦盧部、劉師決於日內向盧總攻、其安設城周烏石山于山之重砲兩尊、亦已運赴前方應用、至於飛機方面、海燕號因駕駛林安思目疾、在指揮部養病、厦門號因五日天氣不佳、未能飛行、六日天氣較好、先飛往北嶺方面、因被浮雲遮蔽、無從辨識、又改向白沙方面偵察敵情、後即飛回、陳季良所委之閩北勦匪航空總隊長陳文麟、日前由省回厦、己由陳兩電催其即率海鷗海鵜兩機來省、後方防務自省防司令裁撤後、市公安局偵緝隊及陸戰隊總指揮部偵緝隊、均通班梭巡、於客寓車舘寄宿舍檢查尤嚴、東西北一帶、入夜後行人往來、即須受嚴詰檢查、

蔣電京令速否認北方政府

京方日內即向各國發出聲明

【南京十七日電通社電】在前線之蔣中正關於北方樹立政府及擴大會議事件、昨日特電政治會議、謂「速對於列國及國際聯盟、發布否認北方政府並黨部之宣言」云云、當經令朝開緊急會議之結果、決定在二三日內即向列國發送聲明書、至關於其他一切之緊急處分、統由王正廷王寵惠兩氏負責辦理、

郭汝棟

由漢返黃州

【漢口十六日復旦社電】郭汝棟日前由黃州防次來漢謁何應欽、請示鄂東勦匪辦法、事畢昨日返防、

◎　◎　◎

張羣吳鐵城發表談話

謂擴大會議組織無根據

【復旦社訊】北平中央黨部擴大會議、已於本月十四日成立、記者以此種組織、係屬創舉、特走訪留滬之張羣、吳鐵城兩中央委員、叩詢其對於擴大會議之感想、茲將兩氏談話記錄如下

(問)擴大會議在國民黨的組織上有何根據(答)絕無根據、國民黨的組織、詳載於國民黨總章、昔年中央在粵、雖亦會開過擴大會議、但當時係以中央執行委員會爲中心、對於某一問題之臨時的集會、並非一種固定組織、且擴大二字、係比較詞、如同物理學上的體或量、從小加大、從少增多、才能叫做擴、如果連小或少的基本單位都沒有、請問從何處擴起、不過是新成立的一個反動集團罷了、(問)汪謝諸人各以二屆中委發表宣言、似彼此互相承認粵滬二屆、然則汪精衛先生己退出其革命的立場、不服從閻百川先生禮讓爲國之說乎、(答)滬二屆固爲國民黨員所不承認、且於十八年自動在總理墓前開會取消、無復討論之價値、粵二屆亦於十八年三全大會前結束、現一般人所稱之粵二屆、想係十七年四中全會時、報紙上所稱之粵方委員、所謂粵方委員者、不過汪、顧、陳、數人而已、何能代表粵二屆、(問)北平成立之中央黨部擴大會議、似係代表中央執行委員會行使職權、中央執行委員會、須中央委員方能參加、閻馮趙鹿[illegible]商諸人之中央執監委員資格、係由三全大會所取得、既反對三全大會、又以何種資格參加擴大會議、(答)這要問閻馮、能自圓其說、(問)擴大會議及倡擴大會議之西山改組派方成立後、能影響黨務進行否、(答)黨的基礎、建築於全體黨員、南京中央執行委員會、爲全體黨員所產生、故爲全體黨員所擁護、擴大會議、既非黨的正當組織、且主持諸人、早已開除黨籍、與黨務進行絕影響云、

□　□　□

羅霖部開鄂南

擔任肅清匪共

【漢口十六日復旦社電】行營命新編二十二師師長羅霖、開赴鄂南各地、担任肅清匪共

▲　◎　▼

中俄會議開幕無期

我方外交專差由俄回哈談話

【哈爾濱特電】中俄會議我方外交專差傅君、新由莫斯科來哈、據談彼於六月二十二日離莫斯科時、中俄兩方代表團尙在蘇俄外交委員會進行預備交涉、正式會議尙未開、傅氏到哈後、曾分往東鐵理事會督辦公署晉謁各當局、並將赴遼一行、

湘鄂號鐵甲車

已由湘回漢

將開平漢線

【漢口十六日復旦社電】湘鄂號鐵甲車、昨由湘回漢、準備開往平漢線、

鄂北安謐

劉汝明部被范石生擊退

【漢口十六日復旦社電】淅川劉汝明部近利用鄂北土匪、淩亂郧均光化等縣、被范石生部四面圍勦、完全擊潰、俘獲亦多、現鄂北仍安謐如恒、

何應欽由湘返漢情形

赴碼頭歡迎者極衆

【漢口通訊】漢口行營主任何應欽氏、於北伐誓師四週年紀念日、(七月九日)率屬由長沙凱旋武漢、茲將何氏返漢情形、述之如下、今夏張桂竄湘圖鄂、何氏於六月十九日率屬僚由漢赴長沙、指揮四八九三路軍暨由漢入湘之教導第三師第十三五十五十三諸師及海空兩軍進討、迄七月九日、爲時三星期、已將桂軍大部擊退、回竄桂林一帶、何氏復令四八兩路軍跟蹤追擊、而本人則於九日晨五時、由長沙乘峨嵋差輪凱旋回漢、同行者有何夫人王文湘女士、中央委員劉文島、隨行者有智國光周維綱冷欣王時劉鍵羣謝伯元等暨副官等七八十人、及衛隊一連、咸寧軍艦沿途保護、當該輪抵岳州時、停泊該處軍艦艦長登輪晉謁、略談十五分鐘、即行下駛、記者聞訊、即趨赴鴻安碼頭、到時見警備司令部參謀長葉蓬、暨副官長汪宗藩、憲兵團長歐陽珍、已率游擊隊憲兵學生隊、在自臺船至南皮路一帶警戒、而歡迎者錢大鈞王綸郭汝棟賴心輝何競武殷祖繩暨省市政府省市黨部各委員及委員夫人等、業已先在、待九時許、何氏專輪抵漢、停泊鴻安躉船、何氏身着灰軍服、鼻架玳瑁眼鏡、佇立二樓船沿、含笑點首、何夫人與冷欣夫人(女記者)亦向前來歡迎之各女士點首招手、迨輪船泊定、何氏等即步行登岸、與歡迎者握手點首爲禮、且行且談、斯時道旁軍樂大作、何氏偕夫人乘行營第一號汽車返交涉署舊址休息、各要人復隨往交涉署問候云、

劃一哈市電政

交委會已有通盤計劃

本月內即可着手改革

【哈爾濱特電】東北交通委員會爲統一哈市電政計、前曾派員赴哈調查、回遼報告後、已擬有統盤計劃、即可實行改革、擬將道裡道外、電報電話各局合併爲一、道裡設一總局、其他改爲電報房或電話房、委一主任辦事、以收事權劃一節省開支之效、本月內即行實現

◎　◎

滬濱瑣訊

裁兵公債抽籤

洋米到貨暢旺

【上海通訊】茲將此間最近瑣訊、分錄於後、以饗閱者、

財政部昨假香港路銀行公會舉行裁兵公債第三次抽籤還本、計抽籤五支、每支五十萬元、共合本銀二百五十萬元、凡抽中各債票、定於本月三十一日起由各地中央中國交通三銀行連同第三期利息一併付款、無論何地、一律支付現洋、中籤號碼爲二一、四七、五一、六八、八四、

連日外洋進口之洋秈米到貨非常暢旺、新貨約到二三十萬包、定貨將到者亦極衆多、目前市面積存洋米己達七八十萬包左右、故米客貨市己由十七元七角跌至十六元二角、如果存貨隨到隨銷、不予屯積、或待善價而沽、則本月米價將有低落之望、

上海市政府前奉行政院訓令限於三個月內將全市重行劃分區域、業經飭令所屬吳淞等十三區市政委員、迅將各該區內各圖之土地面積戶口河流交通等分別調查具報、將來重行分區後、所有各區市政委員立即撤銷、依照立法院之規定、各區設置區長、辦理行政事務、至區長如何產生、市政府現亦己規定、將原有各區市政府委員組織研究班、一面招錄學員、設立訓練班、一俟研究及訓練期滿、分別舉行考試及格人員、研究班分發各區充任區長、訓練班分發各區充當助理員、

本埠近日天氣異常炎熱、溫度繼長增高、昨日徐家匯天文台寒暑表竟達九十九·二度、實爲稀有之酷熱、據該台預測、今日仍將炎熱、如預測之東南風能惠臨上海、則熱度可望稍減、昨日午刻日中之熱、逾異尋常、勞働者苦不勝言、途中暑倒地者甚多、惟未有死亡者、城內閘北因赤膊行走被拘者甚多、各罰二元、給以汗衫一件、(十三日)

東鐵總工廠

又裁去工人多名

【哈爾濱特電】東鐵總工廠、本日又裁撤華俄工人一百四十名、聞各廠均有、惟翻砂廠獨多、雖作工至六七年之久者、亦裁去數名、作工年限較少者、反有多人得以維持云、

皖軍克復霍山情形

紅軍竄獨山麻埠一帶

【安慶通信】霍山匪共猖獗、縣城失陷、昨省府據新五旅長潘善齋電、略稱、三十日夜率部隊五營、由青山正西攻擊、朱縣長率團隊由陶家河銅山衝進攻、紅匪僞軍長徐某、僞師長周維炯、率匪數千、據險頑抗、我軍奮勇猛攻、追至六河廠一帶、激戰尤烈、匪勢不支、奔潰渡河、溺斃者百數十人、擊斃者數百人、匪向霍山潰竄、我軍跟踪追擊、於一日下午六時、完全克復霍山、匪竟奔竄獨山麻埠一帶、我軍仍分路追勦、惟經此大戰、匪固消滅殆盡、而我軍消耗子彈亦無算、請發給七九子彈五萬發、七五子彈兩萬發、盒子槍子彈一萬發、所有勦匪出力之朱縣長及劉楊朱楊四隊長等五員、請加特獎等語、省府已先行傳令嘉獎、再彙案優叙、子彈准酌發、霍山新縣長未到任前、仍由朱縣長負責維持、

夏令應用的熟羅杭紡　花素麻紗　印度綢緞　廣東拷紗　印花衣料　細綉旗袍、禮服裙

毛呢毛紗　夏布　京染貢竹布　無美不備

遼寧德昌慶綢緞店夏季大減價
貨的價碼　廉而再廉　務望各界士女　駕臨惠顧　極端歡迎
地址大西門裡中國銀行對過　電話二千三百八十六號

分大戶之糧以濟饑民
熱河平泉縣長救災之條陳

【熱河承德通訊】平泉縣長賈如誼、近條陳省府救濟饑民辦法數項、特覓錄原文如後、（上略）竊職縣因去歲年荒歉、民間迫於食糧無着、羣起傳食大戶、當據各警區具報到縣、除指令各警區、妥爲彈壓外、一面先後文電呈明鈞府在案、惟饑民傳食之緣起、由無米爲炊、其饑不能忍、乃出此萬不獲已之舉、若不與籌餬口之資、僅恃彈壓力、則前仆後起、恐有彈壓不勝之一日、遂招集職縣四局局長、暨商會主席、並公正士紳開會討論、結果議決辦法有三、（一）動用備荒專欵、查欵爲荒而備、本年之荒、爲幾十年來所未有、此欵若仍存而不動、似名與實大相背謬、平泉備荒欵僅萬餘元、雖爲數不多、而以之辦理平糶、似足以濟鉅艱、而亦不無小補、應請如數提用、（二）呈請賑恤、查華洋義賑會慈善爲懷、久著名於中外、往年其他省縣、一遇天災人變、民不聊生、恒盡量賑恤、以昭痛瘝、本年我平荒歉已極、民食無著、應請轉請撥欵施放、以救羣黎、（三）藉重本地大戶、查現在各饑民既紛向大戶覓食、其所食之大戶、當有所糧存儲、與其令各饑民自相傳食、何如由官府主持、飭各該大戶將存糧和盤托出、按名該處官人經手秉公分給、按名註賑、秋後歸還、在各小戶得糧可以回家安度、尚不至連本損失少數利息、在各大戶僅喪、惟思凡屬大戶、強半刻薄成家、利用此項荒年、冀圖高抬糧價、或利息加重、以爲財源大發之好機、一旦官府迫令分給小戶、春借秋還、既不能得厚利、復不能得重價、保無發生反抗、如秘帖造謠、揑名控、乃平民慣技、固在意料之中、其強有力者、挺身反對、惟堅不遵辦、恐亦有所不免、以饑民遍野、待哺嗷嗷、非有以安之、恐於地方治安有關、爲轄以不顧忌大戶、援救饑民爲是一項、以上三種辦法、惟藉重大戶一項、急不能待、已通令各區警團督同甲牌長暨各村正副按本鄉或本牌各大戶存積之糧、分借各該鄉牌饑民食用、以佐秋後照數歸償、如有反對大戶、准予臨時呈請強制執行、其動用備荒專欵、項懇請指令祇遵、至華洋義賑會可否轉請撥資賑恤之處、出自鈞裁、除分呈各廳處外、理合呈請鑒核施行云云

陝西襃城災民待賑
少婦笄女難易粗糠　人死如麻米貴於珠

【北平快信】陝西省賑務會襃城縣分會、電述全縣十四萬災民、延頸待賑、情形如下、溯自雲霓絕踪、四載未獲透雨、道饉相望、兩季莫收顆粒、緣是家少蓋藏、數百里難覓食肉之鄉、室如懸磬、三萬戶鮮有隔宿之糧、昨歲秋冬、莠花油酷、猶堪苟延殘喘、迄今春夏、樹皮草根、竟至無可搜求、現災區三百里、村舍爲墟、饑民十四萬、井灶無煙、地成不毛、家徒四壁、平地一畝、不名一錢、少婦笄女、難易粗糠、近且人死如麻、日過四百口、米貴於珠、斗值七萬錢、人眞相食、難淹飢火、食宍梟、不滿愁腸、人人呼天搶地、動尋短見、個個號寒啼飢、但求速亡（下略）

日芬選手比賽
木村跳高打破芬蘭紀錄

【哈爾濱新哥佛司十六日電通社電】由本日起、芬蘭與日本之學生選手開運動大會、日本方面木村君、本日之跳高成績、一米九分四、打破芬蘭新紀錄、

景梅九哭田桐文
身不滿七尺而心雄萬夫

【太原通訊】景梅九近有文哭田桐、文云、嗚呼梓琴、竟長逝耶、去歲雙十節前一夕、予在武寧夢遊上海、參與同盟舊侶秘密會議、某君驚詢予何能來、予曰、我自知之、方談笑間、忽見乘彩輿來、身被錦衣、含笑降輿、予方怪君綺麗、欲質問而醒、次日以告某友、某友失聲曰、梓琴病矣、且恐不永、予搖首曰『何至是、』未幾、接君所編輯太平雜誌、見其中有君遊仙詩、恰合前夢、乃笑記某友曰、予夢驗是矣、梓琴當無恙、噫孰意此詩、仍是君仙遊之兆耶、追念平生、何勝悲痛、二十五年前、予兩人遊學燕京、同加入同盟會、因是相識、遂成密友、辛亥予與友人白逾桓組織國風日報於燕市、君從南洋來、見國風甚悅之、爲連作時評十數篇、署名重耳、竊以君爲楚人、乃自命晉文、正奇特、是年秋武漢事起、全國震盪、君乃創辦國光新聞、與國風相呼應、而革命言論始大露鋒鋩於朝野、民國肇建、君當選爲衆議員、予與同院、仍皆繼續新聞事業、至袁世凱解散國會、國光國風俱被摧殘、而同人亦四散矣、漂泊南北、迄無定所、暨同志胡笠僧、逐曹之後、開府中州、邀集同志、所謂『惟十有三年冬大會於開封』是也、君亦蒞止、遊龍亭、撰一長聯誌慨、頗爲一時傳誦、嗣因笠僧繼中山先生逝世、逾年、二軍失敗、君走河北、予偕友軍至彰德、與君相見會公開一市民大會、君與予、均有演說、聞君慣發、因君身不滿七尺而心雄萬夫、且聲音宏朗、氣概渾涵、與白君齊名、而剛正過之、故所至受人歡迎、及入順德、予邀君避難鄉間、君不願往、乃與老友孔庚、同受吾軍欵待、入太原、直至去歲、始與君重逢瀋浦、歡忻道故、問山西近況曰『百川尙能受人言、君胡不歸助之』予答曰『百川恢復辛亥革命舊觀、則歷來委曲求全之苦衷、當爲同人所共諒、予豈不欲相助、特擬在『海上創辦一有力新聞以爲遙援耳』、君曰新聞不易辦、宜組織雜誌』乃出所爲文示予、則皆宏篇巨製、超過今古、尤以建都導河諸議、爲最精審奇肆、而予之新聞事業、未能如願、隨携眷遊廬山、避武寧、與君久絕音問、及冬、忽得手書幷太平雜誌、羨君有志竟成、覆書詳論導河一案、君覆函謂『予函刊入三期、孰意此即君給予之最後書札耶』、今年春、予由下江轉瀋北上、以未得見君爲憾、但聞太炎先生聆君一聯曰、『肩比伊尹誰能任、服氏鵑鵠正了心』、予曰、『梓琴不愧任聖、但奈彼鵑鵠人何、』太炎可謂知君者矣、人之相知、貴相知心、猶記予在上海爲宵小所誣、將陷於罪辟、予函君求援手、君回函特着兩諾云、『豈有鴆人羊叔子、可憐憂固屈靈均』、因歎曰、『梓琴知我哉、雖然、予何克當此』、其事卒得君斡旋力、歸於銷滅、予感君甚、方擬助君致力於太平、胡竟長逝、而遺太平巨任於誰肩上耶、悲哉梓琴、痛哉梓琴、江漢英靈、徒勞夢憶、揮淚搦筆、爲之悵惘者久之、

古書禁運國外

【南京十六日電】國府議禁止中國五十年前之木板書籍、及宋代之一切古書、運出國外

俄沿海州農民組破血團
結隊示威包圍政府機關

【哈爾濱十六日世界社電】俄領沿海州一帶農民之反共運動、最近愈烈、現又添武裝團體、組織破血團、結隊示威、並高呼『擁護農民一切所有權』等口號、包圍蘇俄政府之機關、軍隊趕至、乃紛紛逃去、大部分集於『卡木恰卡』地方、在該處駐屯之俄海軍一部、近亦加入該團、形勢異常嚴重云、

寧財政委員會
積案甚多緩期移交

【南京十六日電】財部息、國府財委會奉中央命令撤銷、歸併中政會財政組辦理後、（但）準備移交、現財部以該會積案甚多、一時未能辦竣、已呈請於七月底移交、七月三十日前凡有各機關預算案件仍由該會辦理、八月一日起、即由中政會財政組辦理、

青島暴風雨
拔木倒屋被害極重

【青島十六日電】夜來暴風雨、房屋樹木電桿、倒壞甚多、港灣帆船、亦多遭難、又通至濰縣之列車及長途電話、皆被暴風所阻、城陽以西不通、目下消息斷絕被害程度極重云

武漢封船拉夫

【漢口十六日電】敎導第三師錢大鈞部之第一、二、三、之三團突於前晚下江赴浦口又在湖南之第五十三師、亦就歸漢之途、明後日到着之後亦即下江、自昨今以來武漢因此等軍隊之出動、爲購買軍需品、封船拉夫極爲忙亂、

青島民衆搗貨捐局眞相
積怨已久　一旦暴發

【青島通信】青島地方貨物統捐局、係張宗昌督魯時所創立、稅捐煩苛、商民怨恨入骨、惟逼時在軍閥積威之下、敢怒而不敢言、只得忍痛受之、迨民十七年濟南五三事變、張逆潰敗、省府易人、青島貨物統捐局、亦無形中停頓進行、民十八五月間、國府派陳專員（仲竽）來青、將市政府完全接收、改膠澳商埠局爲青島特別市政府、由國府任命吳思豫氏代理市長一職、是年八月中、魯省府即派員來青、賡續辦理貨物統捐事宜、並參照張宗昌時代所組織之條例將援案辦理、當時曾惹起各界人士之反對、謂張氏所訂條例、係舊軍閥剝削人民之苛稅、今在青白旗下、不宜仿照舊軍閥所爲、以招民怨、魯省府見商民反對甚烈、未敢斷然執行、派員與市府往返交涉、幾經波折、始與商妥協、較張氏所訂稅則減收三成、以示體卹商艱、並於收項下、每年撥出二成、補助青市府、發展市政、於是該局遂得正式成立、當時商民總未顯然反抗、其致怨當局之心仍未已也、及今春趙會鵬氏來長該局、引用私人、常發生勒索情事、以致怨聲載道、（據傳趙氏中飽之欵不下二三十萬）最近該局又因分發職員獎金一部份職員認爲不公、發生爭執、已授人以隙、且魯政局發生變化、該局徵收稅捐、較前更爲嚴厲、一般商民、原蓄怨已久、至此遂忍無可忍、於今日（十八日）午後五時左右、聚衆三百餘人、手持木棍、先將該局在大港碼頭左近之收稅分所兩處盡行砸毀、後乃羣集該局、一擁而入、將門窗玻璃桌椅器具等、一律搗毀、狼籍滿地、該局職員見勢不佳、盡行藏匿、故未傷及一人、當肇事時、附近崗警、會加阻止無效、即報告該管分所、迨分派警趕到、該商等已散歸、聞公安局得報後、已派人調查倡首者之姓名、將加拘捕訊辦、聞公安局已捕去數人、確否尙未証實、魯省府駐青辦公處對此事、極爲注意、除將該局長趙會鵬傳去、面訊肇事詳情外、並已函請市政府妥爲處理云、

英內閣轉危爲安
包爾德溫在下院提彈劾案　投票表決結果原案被否決

【倫敦十六日聯合社電】包爾德溫、本日在下院、提出彈劾勞働黨內閣案、即日上程、當經討議、投票之結果、以三百十二票對二百四十一票否決、麥克唐納內閣、遂獲莫大之勝利、至提出彈劾案之原因、乃基於現閣之經濟政策失敗云、

德國贊成歐聯
駐法德使轉告白里安　對聯邦會議極願參加
惟不希望俄土等國加入會議

【巴黎十五日聯合社電】駐在巴黎之德國大使、傳翁海秀、對於白里安外相提倡之歐洲聯邦案、本日特將德國政府之回答面交白里安、至該回答之內容、對於法國之提案、先述歡迎贊成之意思、又關於擬在九月國際聯盟總會並理事會開會期中將開之歐洲聯邦會議、表示德國極願參加、而後更希望如俄國、土耳其諸國、並與歐洲無直接之利害關係各國、不使其加此會云、

英國忠告莫索里尼
勿積極實施造艦計畫
莫已對駐意英使表示拒絕忠告

【巴黎十五日聯合社電】英國政府特電訓令其駐意大使廟拉哈母氏轉達英國政府之意思、對於莫索里尼首相特進忠告、請其勿積極實施建艦計劃、莫索里尼當與顧拉哈母大使會見時、對面即聲明拒絕英國之忠告云、

日樞密院暑期休會
海約提出後決先指定九人審查
至九月初旬再正式開會討議

【東京十六日聯合社電】第六次海軍巨頭會議、原預定於十六日午後開會、現由各方之合意、暫行中止、至下次之會議時期、尙未確定云、

【東京十六日聯合社電】第六次之海軍巨頭會議、因海軍令部第一班必須作成之參考書類、尙未完成、故擬延期至明日（十七日）之午後再開、會議之空氣雖已轉好、然尙未達到完全諒解之點、又巨頭會議、至非正式軍事參議官會議開會爲止、似尙有一二次之開會、至正式軍事參議官會議在下星期或可開會云、

【東京十六日電通社電】因鑒於倫敦條約問題重大遂法相、預定於二十二日起之旅行遂行中止、又松田拓相亦表方面之旅行、亦無期延期云、

【東京十六日聯合社電】十六日之樞密院定例會議、因無議案討論休會、又自本月二十日起、即入於暑假時期、倘無特別緊急之諮詢案、即當休會至八月底、至在暑假期內、如府倫敦條約之諮詢提出、擬由倉富議長指定九名之檢查委員組織委員會、在九月初開始審議云、

日絲廠停業十餘處
因絲價下落無法維持　預備停業者尙有多處

【東京十六日電通社電】信州下諏訪町日洋製絲工廠之七十四處工廠、因絲價下落、資本困難、無法經營、不能發給工人工資、遂有十八處工廠自十六日起、一齊休業、至其他各工廠刻下正在整理、其結果所有七十四處之工廠、在最近即當全部休業、更因此工人之失業者乃有三千餘人、而該地現在已極爲恐慌云、

日高松宮到巴黎後
擬昨日赴麥倫一帶視察歐洲大戰遺跡

【巴黎十五日聯合社電】已到巴黎之日本高松宮同妃、預定自十七日起、赴麥倫及其他歐洲大戰時之古戰場、視察戰跡云、

以怨報德
其子溺水被救　救人者反被控

【沙島斯焉多（英國地名）電通社訊】在本埠公園內之水池中、有一兒童險將溺死、幸爲某園丁所救、始得保全性命、該兒童之父母、宜如何感謝、方合人情、乃世界之大無奇不有、而該兒童之父竟反是、居然向該園丁要求賠償損失、並在官署提起訴訟、聞其理由謂『吾兒由水中拽上時、竟將衣服扯壞、致吾方受若干損失、故望賠償』此眞所謂以怨報德矣、

萬國議員同盟會
前日在英國上院行開會式　出席各國代表約五百餘人

【倫敦十六日聯合社電】第二十六次萬國議員同盟會、本日午前十一時、在英國上院議事室開會、各國代表出席者約有五百餘名、日本之出席者爲德川議長與閣野議員、又在本日之開會式席上、罕達孫與勞巴德寨西爾兩氏、曾竭力演述萬國議員會議、將來對於促進世界和平、必有絕大之供獻云云

日本明年發行公債額
已決定爲五千六百六十萬元

【東京十七日電通社電】日本在明年度預定發行公債之總額爲五千六百六十萬元、茲述分配之內容如左（單位千元）

特別會計（一般會計全無）

鐵道	四二、〇〇〇、
朝鮮	一三、五〇〇、
台灣	五〇〇、
關東州	六〇〇、
合計	五六、六〇〇、

滿鐵理事　村上允就

【大阪十七日電通社電】大阪鐵道局長村上義一氏、已默認可以就任滿鐵理事、其正式任命當在本月後云、

德退職軍官　查爾將來華
國府聘爲顧問

【柏林路透社電】據報紙載、中國南京政府近聘請最近退職之軍官威梯查爾將軍爲軍事顧問、繼續陸軍中校克萊勃氏、威將軍富於參謀經驗、日內首途赴華、

日本擬在洮鄭設領
南京以台北設領爲條件
雙方交涉順利不久可實現

【東京十六日電通社電】日本外務省因事務上之必要、擬在洮南與鄭州兩處設置領事館、現與南京政府交涉中、南京政府於十五日令駐日汪公使向日本外務省要求、希望在台北（台灣北部）設置中國領事館、現在交涉順利、最近可望實現云、

東北邊防司令長官公署購置委員會廣告

查本會現已組織成立、關於一切軍需物品亟待籌購俾資應用凡有存貯下列貨物各商有願廉價出售者務望隨時函知或來會接洽以便購買妥交一經貨驗收欵即交付各商幸勿交臂失之茲將應購各項品類列後

一、關於兵工廠迫擊砲廠所需五金電料工具藥品棉紗皮革木料紙張等類

一、關于糧秣被服兩廠所需麵粉紅糧豆餅大麥木柴布疋呢絨皮革棉花蔴繩帆布等類

遼寧紡紗廠啓事

各股東均鑒本廠民國十八年份紅利按每股奉大洋四百七十元正經本廠股東會議決留存廠中以備添購機器之用應發紅利作股憑單以便股東收執現正趕辦中容當續發此佈

東北邊防軍司令長官公署購置委員會通告

爲通告事查本會對於商人註冊規則業經登報公布各該商等如願來會註冊希即按照本會公佈註冊章程到大東門裏前官地清丈局舊址接洽可也茲將各商號註冊種類開列於後（一）關於承售兵工廠迫擊砲廠所需五金電料工具藥品紗棉皮革木料紙張等商號（一）關於承售糧秣被服兩廠所需麵粉紅糧豆餅大麥木柴布疋呢絨皮革棉花蔴繩帆布等商號（一）關於承售醫院所需藥品器械等商號

東北邊防司令長官公署購置委員會佈告

爲佈告事照得節省靡費爲理財之要端開誠布公乃治事之正軌本會自成立以來購買物品破除積習純取公開主義凡事務求切實審核不厭周詳招商投標當衆宣示定期付欵決不遲延凡回扣及其他一切經手費用等弊皆根本剷除不准絲毫沾染對於屬下考察惟嚴對於商人誥誠尤力惟恐有未週知特此佈告各商以後凡有向本會投標售貨者務宜遵照本會章程從實估價不得浮冒如有狃於故習串通舞弊擾亂價格者一經查出定即從嚴究辦決不姑寬特此佈告

東北邊防軍司令長官公署軍務處廣告

查本處擬標購萬國球牌載重汽車及法國雙輪軍用汽車各種外皮帶共□條定於七月二十三日上午十時在本處投標凡願承售者希先期於每日上午九時至下午五時來處取標並屆期到處投標可也恐未週知特此公佈

聘請名醫

敬啓者家母年逾耳順於去春上牙膛忽生疙疸又漏瘡延及經中醫士診治迄未就痊疙疸現已潰破如有中外名醫或山林隱士能治此症者請駕臨遼寧工業區軍事政治訓練所或長春四馬路本宅接洽一經治愈定有重謝恐未週知特登報端

鮑毓麟謹啓

雪花香

改造皮膚如雪之白　化妍爲媸如花之香

先施公司出品

總代理
哈爾濱謙和祥
大連西崗協茂源
奉天軍署街永吉祥
均有出售

東三省官銀號第一匯兌所添辦存欵廣告

本所為便利市民起見添辦現大洋奉大洋存欵事務凡以上項貨幣來所儲治存儲者不拘數目多寡均可於本所開辦時間照章辦理利息優厚手續敏捷恐未週知特此廣告
地址西華門外電話中九五零號 日二一八零番

北寧鐵路收買通裕公司鋼軌通告

為通告事查錦縣通裕民業鐵路公司原有一段[illegible]路現經該公司將[illegible]與本路雙方議妥所有公司由女兒河至沙鍋屯礦山舖設之鋼軌及配件全部由本路備價收買同時將公司[illegible]由本路[illegible]村[illegible]以資清結並其詳細辦法業由路局與公司訂立草合同雙方遵守辦理惟該公司股東人數來多[illegible]於售[illegible]軌之事容未與聞或雖知之而並不同意茲為免除糾葛起見特[illegible]

東北邊防軍司令長官公署軍事工程委員會廣告

查通遼餘家店騎兵團改步兵團工程前經改訂於七月二十日投標業經布告並登報通知在案茲查此項工程[illegible]

遼寧電話總局啓事

近來電話用戶時有將電話私自出售或移至他處或擅行更戶殊為有違定章茲為慎重業務剔除弊端而重局譽計倫嗣後如再有以上情事一經查覺或被舉發定予照章處罰
本局特啓

風雨夜　行路難

風雨之夜。隻身行路。內覺心慌。前有阻礙。不有永備電筒。其不失足傾跌者幾希。

永備電筒裝以永備牌電池。最可靠。最耐用。常能為君所信賴。故為世界上最精美之電筒。

各處上等電料店均有出售
謹防偽品冒充

永備牌電筒電池
耐用經久
美國紐約
永備廠製造

29

幼吾幼而及人之幼

人之愛子誰不如我雖情彫各別而舐犢終同此孟氏所以本愛人之心發幼幼之論而好善人家輒備嬰孩自己藥片於家中藉以利人利己也

福建福清瞻陽局林君家謨云「鄙人常備嬰孩自己藥片於家中會鄰舍小孩面色浮黃飲食無味大便溏泄予贈服該藥片數劑胃納頓增顏容紅潤後又見油舖主人之四月嬰兒常患吐乳亦以此片治愈之也」

嬰孩自己藥片係為小兒特製之良藥統治小兒積食腹痛發熱便閉出牙蛔蟲以及其他腸胃疾病泄瀉嘔吐傷風痰厥

價目每瓶七角六瓶三元五角郵費免收遠東總發行上海江西路六十號韋廉士醫生藥局各埠藥房均有出售

浴乎沂　風乎舞雩

浴乎沂風乎舞雩自然是一件很快意事但是要內外潔淨徹底清[illegible]還是服用清導丸較為得力因清導丸[illegible]平肝調胃導滯潤腸之妙品治頭痛頭暈神疲便祕口臭胃呆痔瘡等症其效如神四川秀山郵局王君北雄來書云「鄙人久患便祕以致肝火上升頭痛時發遍嘗各藥均無効驗迨服清導丸始得便順神清諸症悉愈也」

清導丸性和效大粒小功宏如尊處無從購買此丸可向上海江西路六十號韋廉士醫生藥局函購每瓶七角六瓶三元五角郵費免收

安老濟幼話不虛傳

大連名醫盛稱韋廉士紅補丸之奇効

人無年齡性別之分其康健喜樂源泉皆在於血由童而冠由冠而壯筋骨日固體格日强血為之也由髫而笄由笄而嫁肌膚日豐姿容日美血為之也壯年而後男能思想敏捷辦事週到女能持家相婿育子多良亦血為之也迨至晚年或則老暈頽唐或則精神矍鑠又是血為之也從可知血液之健康無論何時不可不加之意韋廉士紅色補丸為近世惟一補血清血生血造血之良藥証之者遍天下均有其人最近大連名醫鹿蓉芳君致書敝局亦盛稱斯丸之奇效爰錄之以供世之患血虧者之參攷焉鹿君來書如次

「鄙人年踰六旬羈旅他鄉不無勞瘁致血液久虧身體甚弱大有不支之勢雖處方調補未見明効後承申友介紹試服韋廉士紅色補丸不數月精神强旺步履輕鬆甚覺强健方知此丸安老濟幼話不虛傳曷勝感佩」

韋廉士紅色補丸統治血虧腦弱　消化不良　未老先衰　痛瘋癱瘓　脚氣瘡瘍　病後虛弱以及婦科經帶等病

價目每瓶一元七角六瓶九元郵費在內
遠東總發行上海江西路六十號韋廉士醫生藥局
各埠藥房均有代售

韋廉士大醫生紅色補丸　DR WILLIAMS' PINK PILLS FOR PALE PEOPLE

雙美人牌香皂

為營養皮膚及美計勸君常用雙美人牌香皂

雙美人牌香皂
細泡最多而佳
品質純良堪誇

現當應需　防疫保健藥

仁丹(中包)大增量

敬希愛用仁丹　諸君試一購用

主効　中暑傷寒　頭痛目眩　水土不服　虛弱貧血　腹痛吐瀉　時行疫疾

各種包裝內容
小包　裝二十粒
中包　裝六十粒
特別包　裝三百廿粒
贈盒大包　裝四百廿粒

格言　可與言而不與之言失人　不可與言而與之言失言　論語

注意　近有假冒商標劣藥售出頗多賜顧請認仁丹商標並森下博藥房字樣庶免受欺矇

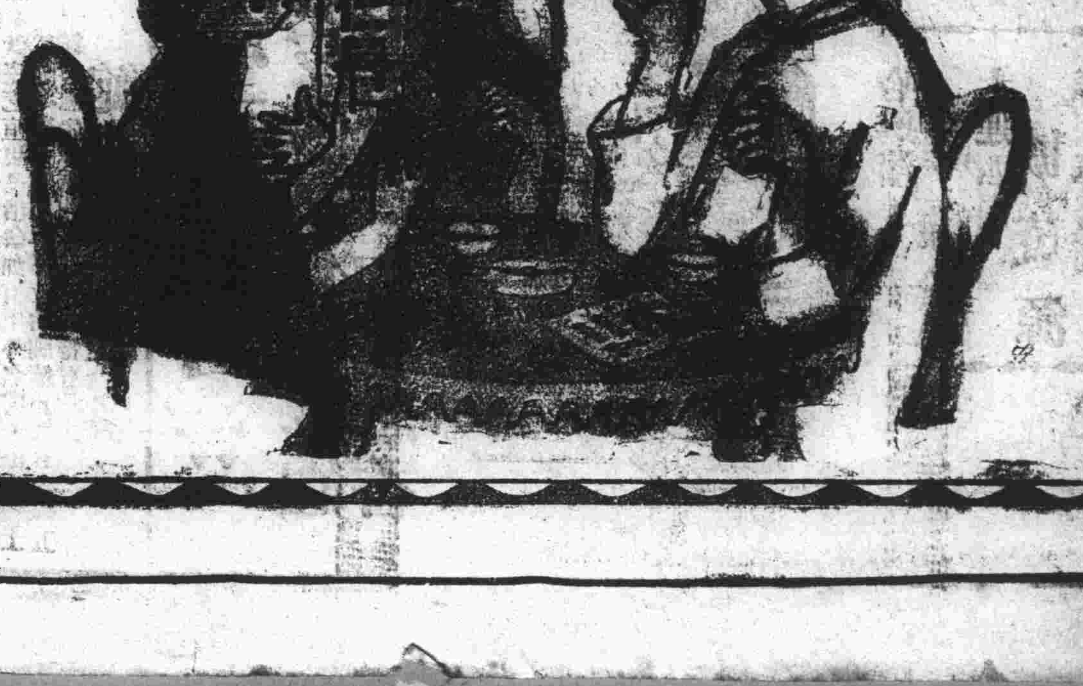

官銀總號廣告
總號設瀋陽大北門裡 瀋陽分號 日站千代田通 郭家店 范家屯 鐵中 興城 錦西 彰武 黑山 北鎮 盤山 台安 桓仁 臨江 輯南 田莊台 吉林省城 哈爾濱 長春 延吉 安東 下九台 雙城 黑龍江 黑河 海倫 綏化 安達 天津 [illegible]
中國電報掛號 總號一三五〇 電話 總號總會辦公室中一四一 總務股 中八 [illegible]
營業時間每年[illegible]月份每日上午九時開辦下午[illegible]時止辦

瀋水

歡迎投稿

瀋陽寫眞（續）（乃一譯）

至北寧路新站之先、必須在一南滿鐵路之橋下經過、故大元帥張作霖、卽在此橋下遇其悲壯之死、當時張之專車適經過其地、橋上之樑忽焉被炸崩折、滑壓其橋下之車、傾刻間車碎成片片、而今日事過境遷、其橋樑及石壁均已修理完善、猶憶橋之兩端、日人在肇禍之前數日、會以木板沙袋、倉卒間築成小砲台兩座、今砲台依然猶在、顧昔之木板沙袋、今已易爲石塊堅土矣、

吾人如對瀋陽加以研究、卽可發見趣味所在、東北之守舊風氣、本較中國內地爲甚、但事實上現代主義之精神、今日已在東北播下種子、在瀋陽卽可見其萌芽、同時瀋陽有日本人經營之事業、所謂鐵路附屬地、卽是日本之租界、完全在南滿洲鐵道株式會社控制之下、其經營之事業、有旅館、有神廟、有工廠、有報紙、瀋陽之新大和旅館、在東北旅館事業中、所投資本寔首屈一指、達日金三百萬元之鉅、惜其營業並不見佳、

日本之鐵路附屬地、爲日本在東北經營都市之一實例、附屬地之中央、設一圓場、（譯者註、卽大廣塲、俗稱轉盤）、旣非公園、亦非方塲、圓塲之中央、樹一紀念碑、街道自此劃分而出、如一車輪之輻、附屬地之電燈桿頗不少、其街肆燦飮電燈之光、閃耀入目、並不十分明亮、街中一望、中日屋宇櫛比、其不同處顯而易見、大凡日人商店、皆用日本式之滑門、而中國舖號、則仍沿用推進推出之門、此外尙有俄人及德人所設之店舖、不過在附屬地界內仍佔少數耳、（未完）

乃一劄記百則（續）

三、詩話

唐李廓作雞鳴曲、有句云、長恨雞鳴別時苦、不遣雞棲近窗戶、因憶及打起黃鶯兒、莫敎枝上啼、啼時驚妾夢、不得到遼西一詩、繪景繪情、兩相彷彿、同可傳誦千古也、

四、胭脂花粉

元曲灰闌記馬員外大渾家開塲詩、我這嘴臉實是欠、人人讚我能妝豔、只用一盆淨水洗下來、倒也開的胭脂花粉店、胭脂花粉、女子日常修容必需之品、大抵北人喜塗胭脂、南人善抹粉、故北地有索我胭脂山、使我婦人無顏色之謠、

五、有妾曰余

余爲文言第一身稱之代名詞、古時嘗有人以此一字爲字者、宋王銍侍兒小名錄、楚春申君有妾曰余、（未完）

綠月社

▲新土耳其之新氣象 ▲禁賭 ▲禁酒

土耳其前亦東方病夫之國耳、乃近則勃然蔚然、已爲新興强國之一、强歟弱歟、權人自召、近土國智識階級間、頗廣行禁賭禁酒運動、有重要分子、組織一「綠月社」、專爲禁賭禁酒努力、自創立以來、成績已頗顯著、其方法之最主要而有力者、爲提倡種種高尙游藝、轉移人民之興趣、寓禁於無形之中、綠月社之最近努力、爲創立一國家宴樂日、名曰「青日」、亦名「酒歡之節」、於是日、男女青年共乘汽艇、游行於暴斯爾勒司河、各人咸佩帶玫瑰色襟章、上標警語曰、「飮酒是衛生及生命之仇、」唱土耳其語戒酒歌、共飮檸檬露以代酒、綠月社備有土耳其產花生及糖菓、分送於兩岸青年、復於船中演講戒酒及終身之益、兩岸觀者如堵、極一時之盛、綠月社曾呈請政府、令國各官立小學以教授禁酒原理爲必要科目、但教育部長華雪夫氏、迄今未有舉動、而對於在土各美國學堂之宣傳禁酒主義、並不禁止、據外交部宣言、政府對於禁酒問題、將取一種中立態度云、

○○○

水滸傳攷（續）

至事實與水滸相合者如「宣和二年十一月、朱勔以花石綱媚徽宗、」卽水滸傳十五回、「楊志押送金銀擔、吳用智取生辰綱」也、惟運用人物、頗多岐異、宣和遺事謂、「朱勔運花石綱時、分差着楊志、李進義、林冲、王雄、花榮、柴進、張靑、徐寧、李應、穆橫、關勝、孫立、十二人爲指使、」與水滸傳專任楊志異、而楊志賣刀殺人、則又一也、至生辰綱宣和遺事另有記載、謂、「宣和二年、五月、有北京留守梁師寶將十萬貫金珠珍寶奇巧段物、差縣尉馬安國一行人、擔奔京師、爲六月初一日、爲蔡太師上壽、」似另爲一事、而施耐菴混合爲一者、以旣有楊志、復有馬安國、未免重疊、且理論上亦較可通、以楊冠馬戴也、劫取生辰綱之人物、宣和遺事謂是、「晁蓋、吳加亮、劉唐、秦明、阮進、阮通、阮小七、燕靑等」阮進或卽阮小五阮通或卽阮小二云、而水滸傳無秦明及燕靑有公孫勝及白勝、（未完）

漪園聯話【續】（亮清）

庚戌辛亥之間、予佐幕滇南、見王龍石制府、題有雲南兩江會館聯云、「相逢皆萬里壯遊、佳節數春秋、與諸君子共談風月、」「此地多六朝遺蹟、舉賢永朔夕、看座中人各翻風雷、」又史繩之方伯、亦題聯云、「此地宜三五月明、看城北碧雞金馬、」「有人於八千里外、話江南朱雀烏衣、」又夔石制府、在湖南辰州青浪灘、題馬伏波廟正殿聯云、「四十里雪浪飛來、穩將軍勇冠千秋、有鵝陣神兵、猶傳部曲、」「廿八將雲臺在否、惟我公神依七郡、與羊邱釣叟、分占江山、」寔均雋永、

譚囧遐嫁孫女、其壻家爲曹姓、某君賀聯云、「口授伏經、耆年樂事、」「毫添班史、快壻家風、」又有賀人十月嫁女云、「才擅掃眉吟柳絮、」「妝成點額有梅花、」均不弱、

吳子玉五十三歲時、己屆失意之境、憶有靈行贈壽聯云、「文武爲憲、江漢朝宗、用勤相我國家、新膽毋忘疇昔學、」「錦瑟編年、南樓張樂、俾緝熙於純嘏、金錢齊唱擊壤歌、」含有頗不忘規之意、倘非純涉膚泛者、【未完】

參觀江浙教育日記（續）（孫恩元）

二十六號晴、午前赴黃樹浦參觀滬江大學、地處黃樹浦江邊、距上海闡市約二十餘里、風景幽靜、花木扶疏、洵爲讀書佳境、校爲美國南北浸理會創立、始於清光緒二十三年、建築宏壯、設備齊整、現有研究科一年、大學本科四年、分敎育社會、自然商業、文學並宗教五科、預科四年、附設中學高初級各三年、小學六年、幼稚二年、並爲補救提高一般商界人士智能起見、特設一夜商學院、學生人數、大學五一七八、中學二八八人、小學六二八、就中以社會科、成績爲最、校長劉湛恩博士、多年留美、相見至歡、於談話及觀察中得知其特點如下、一課程注重基本知職並應當地需要、竭力與職業聯絡、二課本主張用中文編輯、三思想及輔導、注重A積極、B建設、C犧牲、其方式則尙個人感化及團體組織、教師聯合引導、四課外組織、中學有學校市、大學有自治會、個個加入活動、經教務許可、計入績點其數爲一至十五、五男女社交、女生均內寄宿、寓謹嚴於公開、中學不同、六貧苦生有獎金貸金勤工自助等辦法、此外尙有畢業生俱樂部、推廣教育部、鄉村服務部等、並聯合其他團體、組織滬東公社、助長鄰近居民及商工徒藝德智體樂各種事業、尤爲特出、其慘淡經營堅苦卓越之精神、洵爲一般官立學校所不及、前程遠大、成績日新、可設足俟之、

午後遼業銀行經理張君競宇邀飮於新華八樓、他鄉會遇、情意倍濃、晚九時許、赴明星影片公司參觀、拍攝火燒紅蓮寺影片、佈景排演、煞費時間、候十二時始攝成一節、公司爲國人影業較好之公司、現有出品七十餘部、槪取材於古小說、材財兩難、專關社會敎育與人生興趣、尙望國人起而助之、（未完）

全粉世家 四七六 恨水著

第十四回 一點蓮心誰知辛苦意 幾杯菊酒人醉覺香秋

白蓮花皺了眉道、哼、你要這樣鬧、我不來的、下一次、你我不和你接龍了、燕西笑道、真的嗎、下次我也不來、這地方、是超匡胤的賭、輸打贏要的、還才眞是豈有此理呢、白蓮花笑道、您是來作客的、不是來賭錢的、您要說我們賭錢不規矩、倒是不怕你說、燕西道、坐得也久了、我要走了、說着、站起身來、就有要走的樣子、白蓮花一把將他的袖子扯住、笑道、好意思嗎、眞個要和我鬧彆扭不成、燕西笑道、先是很强硬、這會子我要走、又怕把我得罪了、作好作歹、都是你一個人包辦了、白蓮花笑道、您這話、不屈心嗎、我什麼事强硬、多會子又强硬、七爺說的話、我不敢不遵命啦、燕西見他這話、說得倒有幾分可憐、不忍再說走、又握住他的手、笑着一同坐下、李奶奶就左一個碟子、右一個碟子、送了許多的東西進來、什麼熱栗子、炒杏仁、榛子仁、花生仁、牛奶糖、陳皮梅等、擺了一方桌、李奶奶笑道、七爺、你隨便用一點、沒有什麼好東西、表表我們的心罷了、燕西笑道、我見看這些東西倒想起一件事、白蓮花道、您想起什麼、燕西道、我四五歲的時候、常常和着家裡的小孩子和丫頭、在塊兒作客玩、把廚房裡的小醬油碟子、小酒杯子偷了許多來、躲在走廊犄角上擺酒、厨子知道了、又不敢攔阻、又怕我們把東西摔了、總是對小丫頭嘆、如今想起來、倒很有趣的、至於醬油碟子裡盛的、無非是瓜子花生豆、糖球兒餅乾、我現在看一看、眞有些像那日子的玩意兒、不過碟子大了、人也大了、李奶奶笑道、那是作官人家少爺們的光景、（未完）

中國廣生行有限公司優美粧飾品

註冊商標 冒效必究

雙妹老牌花露水

花露水之製創自歐西流消中國喜用之者旣衆則外溢之利益利處茲言商戰競保利權之秋豈可不思挽回之策然製之未諳其法則徒詭效颦適本主人於化學一道心得有素故將生平所學稍盡義務乃廣搜奇花大集異卉製成斯露使用之者如入蘭室如遊香國同胞其歡迎乎

價目 大號五毛四 二號三毛四 三號二毛 四號一毛四

雙妹老牌菓子露

檸檬沙示 玫瑰波蘿 柑橙荓果 桑枝菅提 杏仁士多啤

厘將此露一份開清水十份飮之則勝過市上所沽之檸檬等水此露有各菓子原質之味能解渴生津開胃消食此乃暑天居家出外之遊玩地方便利不可少之品也

價目 大瓶一元零八分 中瓶六毛 小瓶四毛

總發行遼寧鐘樓南 電話七百八十號

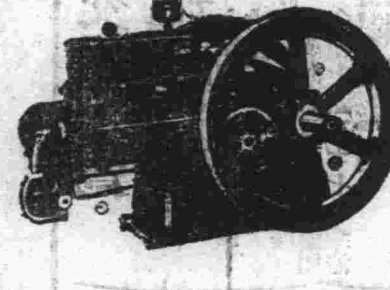

[illegible]般乙字牌[illegible]爲美國最馳名之機器用以碾磨漑田磨電及供濟工業上之動力無不適宜本行新到一馬力半三馬力五馬力七馬力半機器數種物美價廉倘蒙賜顧請駕臨敝行或各分銷處接洽爲盼

分行大西邊門電話一五三一號

美商公懋洋行

總行天津法界先農路

西華門外
同澤新民俱樂部電影
新到初演
德國烏發公司特別監製神怪
香艷滑稽武俠傑作
奇看護
（映期）七月十八日起連映五日
（時間）晚八時開（價票）現洋一元
注意
本片爲烏發公司出品中最偉大去冬在申放映曾得最大聲譽影片

南市場
東北大戲院
電話一二一號
今日放映 開映時間下午五點半八點半起
七月十七日起連映五天
國產武俠激鬪機關探險巨片
魔宮得寶
導演 楊小仲
主演 賀志剛 閻月嚴
佳片預告 續王氏四俠 眞假孫行者

遼寧邊業銀行廣告

逕啟者本行發行之天津奉天地名券與兌換券一行使年久頗多破舊兼與哈爾濱本行名券顏色相同經模糊或被奸人塗改地名辨認不清民易受損失茲特變更顏色種印天津奉天地名兩種新券專爲以新換舊爾發行之天津奉天字舊券盡數收回以免與哈大洋券有所混淆現在此項新券業已發行開始兌換各界人士如存有舊券者請卽向本總行或就近各分行兌換新券可也恐未週知特此布告

遼寧邊業銀行啟

因各處河水暴漲 北寧瀋海交通斷絕

▲繞陽河站大橋冲斷

▲清原等處發生障礙

▲商埠大壩岌岌可危

北寧沿線 新民白旗堡、繞陽河一帶水勢暴漲、民田被冲千餘頃、等情已誌昨報、十六日雨仍未止、陰霾細雨、連綿不斷、午後二時許、遼寧新車站、及北寧路駐瀋辦事處、均接到繞陽河車站報告、自十六日午後五時起、水勢猛漲、工人防堵不住、以致將繞陽河車站西大橋冲斷三四丈、十六日由北平開瀋之一零一次車、十七早北平開來之三次車、完全截住於繞陽河西、本月十七日、瀋陽新車站將開往北平之一零二次車及一零六次、四次特快車等完全暫時停開、六時四十分僅開一零四次小快車、售票至繞陽河、刻路局己飭工務處、赶速修理、諒一二日即可恢復原狀云、又訊月之十六日午後四時許、北寧路白旗堡至巨流河一帶、河水暴漲、所有橋樑均被淹沒、而柳河溝左右橋樑共十三架、險被冲毀、軌道七千餘尺之石渣泥土、盡被冲[illegible]懸空如橋、如再行車、則恐發生危險、是以各次列車、暫行停駛、計由瀋至平之第一零六次客車、停駛于新民縣、由平至瀋之第一零一次客車、及由通至瀋之第十百二十五次客車混合列車、擬退駛於大虎山、以保安全、且溝幫子電機房水深三尺、是晚該站電燈、勢難復明云、

瀋海路線 瀋海線草市山城間、因雨水冲毀軌道、以致客貨車暫時停駛、頃據山城局消息、近日清原、英額門間、[illegible]吉[illegible]山城子間、梅河瀋西安間、均因水患發生障碍、所有以上各[illegible]、已於月之十六日起、停止售票及運貨、至通車期現尚難定云、

商埠水勢 近三四日來連綿霪雨、本埠大小西邊門外一帶、地勢低窪、己成澤國、致通營業汽車、己停止開行、由日站車小西邊門一段馬路、公園前、水深沒膝、不能通行、須由三經路轉二緯路、由一經路繞道至小西邊門、商埠南三經路水深數尺、南大壩水己平槽、勢將溢出大壩、昨經商埠公安一分局仰成里分所長李春霆電告商埠局、由局派人將水閘關閉、另外加派衛生隊多名、前往守護以防泛濫云、

財廳飭各局努力稽征

本結稅捐收入溢征頗少

行將派員密查以憑黜陟

財政廳長張振鷟、現爲激勵各局長努力稽征計、特有文通令各局長略謂、查稅收盈絀、關係員司臧否、至爲重要、本廳前對於各局長、酌予更調、隱示勸懲、復經剴切通令、俾各儆然、於本廳之苦口婆心、必能淬厲觀摩、均有一番整頓、及起而視、各局近來之設施、證以前此之諄誡、平心而論、其實力奉行者、不能謂無其人、而視若具文者、仍所難免、言諄聽藐、日久玩生、以致本結稅捐之收入、溢征頗少、負我心期、曷勝慨喟、須知成績之優劣、實關前途之用舍、緣以古者、三月報最之義、各局長更調已屆三月、本廳考覈無私、自非遴派幹員、分赴各局嚴密調查、立予黜陟、實不足以資整頓、而覓全功、各局之中、儻非優秀之良、當能受審言之誨、倘勿始勤而終怠、更勿姑息以養奸、仍須遵循前此之通令、俾清弊蠹、而裕收入、是則本廳之所殷殷勸勉者也、切切此令云云、

道德研究會定期講演

劉宜三主講　本月二十日

遼寧道德研究會、爲提倡學術起見、特訂於七月二十日（星期日）上午十二時、請劉宜三先生、在本會會場講演、王陽明致良知一題、並歡迎各界人士蒞會聽講云、

女孩失踪

報請公安局查找

小東關小金橋胡同門牌三四號、住戶徐某（名未詳）之女年方四歲、身穿紅衣紅褲、於十四日下午一時、自行出門玩耍、至晚未歸、及徐某發覺時、赴各處尋找、己杳無踪跡、恐被奸人拐逃、故於十五日呈請省會公安局、代爲查找、該局據此、十六日令行各分局、轉飭所屬各分所、嚴行查覓云、

彭濟羣

兼任督辦後

訪英美總領

建設廳長彭濟羣、自奉省政府令、兼任遼河工程局督辦、業於月之八日就職、曾誌本報、彭茲於十六日午后、會同特派員辦事處歐美科長沈祖同、赴英領署訪英總領事義思德、十七日午后三時、同赴美領署訪美總領麥邇思、聞關於遼河工程局事務、有所磋談云、

各部隊劃區勦匪辦法

邊署新訂暫行辦法八項

限期四個月內勦捕完竣

邊署省劃區勦匪、前經邊署電分行、早誌前報、該江電文尾會附暫行軍隊勦匪辦法、及地勢要圖、另文頒發等云、茲復覓得該兩勦匪辦法、及地勢要圖（圖略）、勦匪辦法要點、（一）宗旨、（二）劃分勦匪區域、（三）規定勦匪指揮官、（四）職權之規定、（五）規定勦匪事項、（六）規定勦匪期限、（七）賞罰、（八）附記、其一、二、三、三項、與前報所載事實同、從略、餘五項分誌如左、○…職權規定…○除調勦一營（或騎兵一連）以上兵力者、須由各勦匪司令先行電請核示外、如遇有大股胡匪、調勦兵力在一營（或騎兵一連）以下者、准各區勦匪司令隨時調遣出勦、凡被調遣部隊、須確實服從各勦匪司令、對於本區駐軍部隊調遣時、事前應得該管部隊長官同意、只限於一期作戰、勦匪部隊、由該司令遵照前項規定隨時調動之、其餘須留防地照常教育訓練、○…勦匪事項…○（一）凡各勦匪司令及各區內駐軍部隊、被勦匪司令臨時調遣之部隊、在勦匪出勦期間、關於給養柴草等項、另訂辦法頒行、以示體卹、由各勦匪司令、及該管部隊長官、將出勦部隊兵數目、日期、分別隨時報請核發、不准絲毫擾累商民、倘被查覺、或經商民告發、定行從重懲辦、（二）在勦匪期間、各勦匪司令部、臨時由本署派遣軍法官一員、常川駐在、組織軍法處、隨時處理獲匪事宜、（三）各勦匪區內警甲團隊等、關於勦匪事項、均應竭力援助、並確實服從勦匪司令之調遣、該警甲團隊等、所有擊獲之匪、但各勦匪司令、對於警甲團隊等、應一律待遇、賞罰尤須分明、至於各地之山川險要、地方風俗人情、及股匪聚匿地點、宣撥道路等、該警甲團隊、應詳爲偵報、俾爲各勦匪司令策勦之資料、（四）各勦匪部隊、如爲情況所需要、必須經過[illegible]、即由勦匪司令電知就近縣政府、由某處通過某處、該縣政府、即通知該地日方、否則即由帶隊官長、協同當地警察、臨時通知該地日方、以免發生誤會、○…期限賞罰…○盡清匪患、自現在起、至十月底止、於四個月內勦捕完竣、屆時按勦匪成績核實懲獎、（賞罰）依照本公署先後頒定之東北陸軍軍官佐獎懲暫行規則、及東北邊防軍隊勦匪臨時獎懲規則施之、○…（附記）（一）各勦匪區駐在部隊長官、接准各勦匪司令調遣部隊之通知後、須負責立即出隊、切實援助、否則定行嚴懲、（二）本辦法至預定勦匪期滿後解除之、

三合永 行使僞造印花稅票

遼寧印花稅處、現據昌圖稅局呈報、縣街商號詳記、由官三合永搨坊、批購坤帽、發貨票所貼印花、花紋模糊不清、似係僞票、特檢同該發貨票、懇請根究來源、依法懲辦等情、該處當即派員、找同原印印花之東記印刷所、周興九股長、辦認確係僞票、以張振鷟處長、事關稅政、有違法令、己咨省會公安局、傳究拿辦、並十五日、通令所屬、認眞嚴密檢查、以免流弊云、

軍事政治訓練班 第一期學員 舉行畢業典禮

本月二十二日正午

東北講武堂、軍事政治訓練班、第一期學員、本年暑假、已屆畢業之期、茲聞該班當局定於本月二十二日、舉行畢業典禮、昨特發公函、遨請各界、屆時參加典禮、茲覓得原啟及典禮節目、照錄於後、敬啓者、敝班第一期學員、訂於七月二十二日正午十二時、舉行畢業典禮、恭請、司令長官蒞臨垂訓、並授予証書、屆期敬祈、台端、移玉賁臨、藉光盛典、是所至禱、專此祇頌、公綏、東北講武堂軍事政治訓練班啟、典禮節目、一、恭迎司令長官暨來賓入休息室休息、二、司令長官蒞臨、三、舉行畢業典禮、四、証書及獎品授予式、五、訓詞、六、禮成、七、攝影、八、恭送、

購委會 由津購來

汽油一萬箱

東北軍事購置委員會、由天津某國洋行、購來汽油一萬箱、除分發各軍事機關應用外、尚餘三千餘箱、當於日前函知各廳處、隨意前往購買、仍按原價每箱現大洋九元、各廳處因價值低廉、昨紛紛前往購買、想不日便可售罄云、

瀋陽境內發現陶礦

▲礦區在省城東南距城二十里

▲礦質極佳可作精美細緻磁器

日人購去前車並有擬全部價買之說

本城東南約二十里地方、近忽發現陶土及玻璃礦、礦質極佳、日人已着手購買、茲將詳情形、大略如下、本城大西關五斗居住戶莊姓、前曾開設慧華公司、稍有積餘、當于城東南二十里處、購買田地數十日、土質微白、近忽發現陶礦、除莊姓田地之外、其鄰地土質亦同、該礦面積之大小、刻尚無正確之勘測、惟礦質極佳、其色灰白、類於岩石、初出土時、其質甚軟、經日晒風吹後、漸次堅固、一經燒鍊、即可成爲極細緻之磁器、底層尚有良好之碎實玻璃礦、日本某會[illegible]

通緝逃警

省會公安局

商振聲一名

省會五分局、專崗室警商振聲、於日前向本長官、託故請假、外出辦事、不意一去數日未歸、經官長查點軍裝、短少全套制服一套、小佩刀一把、七九子彈十粒、定係拐物潛逃、當即傳究其原保安具保後、償、以重公物、後經郭挽義局長、以案關逃警、自應通緝法辦、以儆其餘、遂具文轉報總局鑒核、等情、頃聞白局長據情後、乃通令各分局隊、一體緝逃警、務獲送懲、以申法紀云、

[illegible]理天橋回廠之際、藏六件、麻袋四件、乘便私運、當經榆營段警務長王乃義查獲、訊據供認在瀋用洋一百六十三元、買妥綠藏二百七十五公斤、共二件、私運回榆、轉賣圖利等語不諱、路局據報、以該路工、私運貨物、殊屬有違路章、除飭照章補繳運價及罰金共一百零四元五毛五分外、並將該工人立予開革、以示儆戒云、

財政廳編纂委員會即將成立

已委王家鼎爲編纂主任

黃恒浩等十五人爲委員

財政廳長張振鷟、爲增編財政範圍內之各機關、收支章則起見、擬組織編纂委員會、經省政府委員會議決、並通過該會組織條例、及章則等情、已誌昨報、茲張廳長現爲進行組織會務進行計、特委王家鼎爲編纂主任、並委黃恒浩、張吉璋、劉廣沛、張承元、馮兆墀、章繼勛、劉德周、郭鎮唐、王義梓、王秉陽、崔國政、傅良弼、高克勛、周起國、婁祖榮等爲委員、以求集思廣益、聞日內即將開成立大會云、

北寧路局

補發去差員警欠領獎金

北寧鐵路、瀋榆間之大虎山段、新民、遼寧、各分段、昌黎、各分段、之唐山、灤縣、保安第二三隊、及皇姑屯、山海關唐山護廠警所、十九年一月份編餘警員、應領十八年分獎金、已經路局將欠領之數目、全數發交各該段隊所、限期發放、十五日將行截止結算、即將餘款繳局、如有期內不及請領者、可照辦差人員之辦法、逕向路局補領、至於上列各部分以外、各警務段隊所、編餘員警應領十八年份獎金、亦經各該管段隊所、造冊領訖、如有未領者、即可逕赴該管所具領云、

到算怎回事

弟婦說居心不良

大伯子何以爲情

日站平康里三井鞋店、執事何成良、弟成器、因本年成器病故、遺妻何黃氏、年二十九、何成良擬納爲己妻、并過繼其子、不意何黃氏另有戀人孫福臣、不從其大伯之議、本月十六日何某控之於日警署、黃氏又供其大伯居心不良、孫福臣頗佔其弟婦、及將何納之爲妻、日警署乃引渡中國商埠公安一分局訊辦云、

鐵路工人私運貨物

犯案後即被開除

鐵路員工、不准販運私物、垂爲厲禁、近有山海關鐵工廠工人張明、於赴遼寧新總站修

馬車顛覆

乘客倒霉

男女均穿泥外套

月之十六日下午二時許、因大西邊門外潞然里胡同口、雨積水甚深、往返車馬均繞道而行、邊門外分所並派警在彼臨時指揮、阻止車輛通行、以免顛覆危險、不意有六一二號馬車、上坐大東門外楊宅男女二名赴北市場某處、車行水中、因躲讓汽車、拐入溝內、以致遭行翻倒、男女坐客齊行落水、遍體淋漓、掙扎出水後、大罵車夫、然已無法、繼另換一車而去云、

法學研究會 昨晚火警

電線起火幸未燎原

城內東華門內、法學研究會院內之電線、因連日降雨、更兼線皮、稍有腐朽、濕氣侵蝕之結果、突於昨日下午五時許爆發火焰、燃燒甚烈、並漸次蔓延、消防隊水車、一時應電急行趕至、極力施救、歷時一時之久、終將火熄、將電線燒斷、並未延及房屋、只燒燬牆壁一面云、

來件

兒童不可少之食料（續）（高永恩）

（六）○…脂肪…○

脂肪爲嬰兒重要之食品、乃爲生活之原、脂肪較之炭水化物、生一倍加路里之熱、故適當之脂肪、對於小兒之榮養、最爲重要、然難於測定給脂肪之量、但可估量給之、嬰兒飲食之初生脂肪、初生嬰兒、其母乳中之脂肪、約含百分之三至百分之四、其脂肪所生之熱力、幾等于食量之一半、初生數星期之嬰兒、一天需脂肪二十克蘭姆、在六七月之嬰兒、需重量約二十五克蘭姆、[illegible]吃牛乳之嬰兒、[illegible]多以牛乳之脂肪、[illegible]易于消化、故宜先給以[illegible]之牛乳、以後漸漸加增、[illegible]兒每磅體重、可食一兩牛乳、於數星期內之嬰兒、應每天食十五克蘭姆脂肪、在一歲之嬰兒、每日可食三十五克蘭姆脂肪、即每千克蘭姆體重、應食三克蘭姆半脂肪、平均每千克蘭姆體重、可食三克蘭姆脂肪、男女無異、在六至十一歲之期內、男較女尤宜多用脂肪、

○…莫…○倫氏試驗、三十二小兒、年齡由二至六歲、即每千克蘭姆體重、應食三克蘭姆半脂肪、而較小兒患慈養道病、因食脂肪過多、特見於食牛乳之小兒、[illegible]多之脂肪、能引起滋養[illegible]、[illegible]種情形之下、如小兒[illegible]、所生之特狀、即舌有苔、呼吸惡臭、大便秘結、及排[illegible]

除多量灰白色之糞、因含過多之脂肪、或顯極重及長久之嘔吐、攝要、（1）脂肪于飲食內、向有未發見之功效、（2）食物下仍在研究中、以供給脂肪溶性維生素、其量之多寡、今尚未知、惟莫妙於未知之前、不減食脂肪、否則更恐脂溶性維生素有缺乏也、（3）脂肪與維生物之新陳代謝、有重要關係、特別爲鈣化合物、脂肪可吸收完全、即每千克蘭姆體重、可食三克蘭姆脂肪、（4）脂肪約爲適當消化、必需之數、脂肪及蛋白質於飲食內、應當相等、（5）脂肪可保持腸之物理、細菌化學之正常狀況、在炭水化物發酵作用、激刺腸粘膜時、亦有保護之功、（6）若飲食缺乏脂肪、則易得傳染病、尤以[illegible]病然、

○…初…○生嬰兒、宜食[illegible]、每千克蘭姆體重[illegible]、每日食四克蘭姆脂肪、（8）如較長之小兒、在六歲時、每千克蘭姆體重、可食脂肪三克蘭姆、（9）脂肪於小兒、有無不良之效果、仍屬疑問、有極少數之嬰兒、受脂肪之害、但脂肪佔嬰兒飲食上之極重要位、在生長之期內、爲必需之成份、（10）按照常規、小兒之飲食、在第一歲期內、每千克蘭姆體重、可食四克蘭姆脂肪、漸減其數、在六歲時、每千克蘭姆體重、可食三克蘭姆脂肪、

○…總…○觀以上、可見魚肝油、又富有脂溶性甲維生素、對於嬰兒之生長、確有緊要關係、余在北平協和醫院時、見其一切住院及門診之嬰兒、皆與以魚肝油、有許多嬰兒[illegible]、[illegible]既食魚肝油、[illegible]嬰兒易生疾病之避、不日健胖、務希閱者、與以相等之注意、（完）

交通一覽

瀋陽北平間
- 午後二點十分由瀋開
- 特快 七點四十三分由瀋開
- 午後 六點三十五分到瀋
- 特快 午前九點四十分到瀋
- 大快 午前九點四十五分由瀋開
- 大快 午後七點三十七分到瀋

瀋陽臨榆間
- 小快 午前六點四十分由瀋開
- 小快 午後五點三十五分到瀋

瀋陽海龍間
- 午前 七點三十分由瀋開朝陽
- 十一點三十分由瀋陽開朝
- 四點二十分由朝到瀋
- 九點四十分由朝到瀋
- 二點四十六分由清源到瀋

瀋陽大連間
- 午前 六點到瀋七點到瀋八點
- 十點五分到瀋
- 午後 十二點十分到瀋
- 三點十三分由瀋八點五分到瀋

瀋陽長春間
- 午前 十點二十五分到瀋
- 七點十五分由瀋開
- 九點十分由瀋開
- 午後 一點四十分由瀋開
- 五點四十分由瀋開
- 十點四十分由瀋開
- 午前 六點四十分到瀋
- 八點三十分到瀋
- 午後 十一點三十分由瀋九點到瀋
- 三點五十五分由瀋開
- 十一點四十六分由瀋開
- 七點四十分到瀋
- 九點二十分由瀋開

瀋陽安東間
- 午前 七點四十五分由瀋開
- 九點二十分到瀋
- 十一點由瀋開
- 午後 六點二十分到瀋
- 九點二十分到瀋
- 一點五分到瀋
- 午前 七點一點五分到瀋四點五十五分到瀋

瀋陽撫順間
- 午前 七點四十分到瀋
- 十一點五十分到瀋
- 一點二十三分到瀋
- 午後 五點三十五分到瀋八點五分到瀋
- 午前 十點五十分由瀋開
- 六點三十五分由瀋開
- 九點三十分由瀋開
- 一點五十五分由瀋開
- 午後 四點二十分由瀋開
- 七點五十分由瀋開
- 九點三十分由瀋開

行情

昨日錢行

	現洋一元	金票一元
奉票最高	六〇、七〇元	一二三、六元
奉票最低	六〇、四五元	一一三、五元
金票	日金〇、五三四元	

昨日糧行

東豆	東麥	小米
二元六角	二元一	四元五

昨日各行行市

芝蔴	稗子	秫米	粳米	勝豆	元籽	蘿子	稻子	黏子	合豆	苞米	大麥	蘿豆	蕎麥	元米	粳子	小米	穀子	蘇子	豌豆	小豆	吉豆	稻米	白豆	花豆	黑豆
三元七角	七毛三	二元	二元四毛	二元	一元四角	一元九角	七角	一元七角	一元四角	一元四角	二元六角	一元三角	二元七角	一元六角	二元五角	一元三角	二元一角	一元七角	二元二角	二元三角	四元八角	二元	二元一角	一元八角	[illegible]

磚瓦石灰百塊價

青磚	青瓦	土坯	青洋瓦	紅洋磚	紅洋瓦
一、三〇〇	一、〇〇〇	〇、九〇〇	二、五〇〇	一、五〇〇	二、六〇〇

百斤價

白灰	淨硝	硫磺	白土子	青灰	鐮刀
〇、六〇〇	七五、〇〇〇	五〇、〇〇〇	二、四〇〇	二、七〇〇	八、〇〇〇

一桶價

馬牌洋灰	臭油	[illegible]油
六、〇〇〇	一、二〇〇	二、四〇〇

碎煤炭百斤價

碴子	砟子	煤城子	無煙煤	煤球	塊煤	碎煤	爐煤	劈柴	大炭
二、五〇〇	一、二〇〇	一、〇〇〇	一、六〇〇	〇、九〇〇	一、三〇〇	〇、七〇〇	一、〇〇〇	一、八〇〇	四、五〇〇

山貨行一斤價

猪鬃	豬毛	[illegible]	[illegible]	[illegible]	鐵[illegible]	廠[illegible]	柳[illegible]	馬尾	馬鬃	碎[illegible]	棉花	干牛皮	水牛皮
二、八〇〇	[illegible]	〇、四〇〇	〇、五〇〇	〇、二〇〇	〇、六〇〇	〇、〇八〇	〇、七〇〇	〇、三〇〇	〇、六〇〇	一、二〇〇	〇、六〇〇	〇、七〇〇	〇、六〇〇

一張價

馬皮（上）	馬皮（中）	貍子皮	剪皮	驢皮	騾皮
二、六〇〇	二、三〇〇	二、四〇〇	一、六〇〇	二、二〇〇	二、五〇〇

銅鐵錫鉛一斤價

生銅	紅銅	黃銅	碎銅	生鐵	熟鐵	洋鐵	軟鉛	鉛條	鉛條
〇、八〇〇	〇、七〇〇	一、六〇〇	一、七〇〇	〇、二〇〇	一、四〇〇	一、二〇〇	二、〇〇〇	〇、四〇〇	〇、三〇〇

省新精染 綢緞呢絨 高麗 鮮艷奪目 ▲兼洗洋服皮張草帽呢帽 ▲並能織補袜油

東北邊防軍司令長官公署購置委員會招標購買 山羊皮、牧毛皮帽、振十號灰帆布、米糧、豆餅、藍扛、麻袋、槍托木、棕木 廣告

遼寧城鼓樓南新開
老九華二分廠
無論風吹日晒雨淋水洗 概不退色
本廠特由德國購到各種新式染料……經久不變名曰不退色之染綢法實為首創第一技術現因本分廠開張伊始此等不退色之染法及精洗洋服定價均極低廉另詳價單其餘舊式洗染格外廉價由七月十三開幕之日起照碼對扣三星期以售顧主有此耐久省費之巧染倘蒙試驗無任歡迎
總廠站日千代田通　一分廠城裡鐘樓南　三分廠大西邊門裡　照常營業

一、本會現擬標購山羊扒毛皮……十萬零七千二百一十六付十號灰硫布三萬五千七百四十碼藍拉蔴袋六萬六千條槍托木三萬個枕木二十萬平方呎果粮八十車料紅粮二十車豆餅十五車投標各商所投品種數量多少均可不必拘定上列各數目
一、各商投標自本月十二日起至本月二十二日止每日上午九時至下午五時隨時來會閱覽標樣合同式樣並可領取標單
一、投標報價及訂立合同時均以現大洋為本位
一、定於本月二十四日正午十二時投標同日下午一時開標其投標開標之地點均在本會
一、投標各商須繳納百分之五投標保證金中標後須繳納百分之十契約保證金有本會調查合格之商保不繳納亦可
一、交貨驗收後即由本會付款

外埠新聞

扎蘭諾爾油礦準備開採
官商創議合辦因故中止　俄見有利可圖情願投資
租採二十五年無條件歸還中國？正在締結契約權利拱手送外人！

哈爾濱　東鐵西部線扎蘭諾爾附近、發現油田、等情、已見前報、頃據俄方消息、該油田之所在地、坐落於扎蘭諾爾車站以西三二十華里地方、交通甚為便利、其礦區之面積、約三百平方華里、最初曾經前呼海鐵路趙總辦發起開採、奔走結果、得奉黑兩省當局贊同、前大元帥已允出資三百萬元、前江省吳故督軍允出資二百萬元、正擬開始籌備、不幸張吳兩氏同時蒙難、以故中止開辦、嗣經白系俄人尼欽等、與專門技師腦威人魯迭爾三氏、求得該油田所有人趙氏之同意、在礦區以內、以技術的方法、探驗之結果、認為油質優良、蘊藏豐富、將來開採成功、是為中國最大之企業、是時經三方締結合辦契約、趙氏担任籌集資本、而中國方面之外交事宜、亦由趙氏負折衝之責、尼欽擔任油田內部之經理事宜、魯迭爾擔任技術事宜、各負責任、分別進行、當經趙氏以法定手續、請得遼黑及南京政府照准、惟茲事鉅大、需款浩繁、值茲金融緊迫之時、募集鉅大資本、頗屬不易、遼黑兩省當局、雖允酌量協助、然籌備至今、毫無眉目、亦不便遽允續費、因之資金方面、毫無成績可言、而一切事宜、亦不能如期進行、現據確訊、近來歐洲里國際什得銀行、曾經派員赴礦區調查、並經探驗、認定該油田極有厚望、遂向趙氏表示、情願投資參加、無論需用資金若干、概由該銀行供給、由該銀行經營開採、以二十五年為限、至期將該油礦及一切附屬財產、無償交還中國、此外在經營採油期間、並許多有利於礦主及中國方面之附帶條件、並聞此礦管理權、已移於江省政府、將來開採、須由江省政府派員監督、現正在締結契約中、如果順利進行、不久即開始籌備、至遲明年春季、必可着手工作云、

天理何存　移屍詐財
屠戶子女以怨報德

通北　縣來、昨有友人自克山、談謂、朝品、為人忠厚、老成、頗善營商、家道尚稱小康、去歲任國樑者、舉家數口、全家由奎遷至克東、衣食無着、幸任朝品借江錢四十萬吊、開一宰殺生涯、得以維持生活、國樑之子任儉、遊手好閒、不務正業、其女任邢氏、係暗娼出身、婿邢錫山與國樑同居、靦金錢如糞土、以致此小本經營、大受虧累、國樑覩此情況、以信用攸關、欲將此營業收拾、歸還借款、奈該子女等不允、國樑亦無法可使、自思此錢一旦耗盡、難對親友、遂生厭世之心、於六月二十一日半夜十二時、吞鴉片身亡、孰知任儉、及其姊丈竟移屍於任朝品家、用繩吊在大門樑上、以圖陷害、次日朝品始知、當即報官檢驗、幸經該縣縣長、潔節廉明、驗明確係服毒身死、死後上吊、屍歸任儉領歸葬埋、與任朝品無涉、事雖了結、而朝品則損失亦甚鉅矣、

時髦女子投江
失戀？生計？

吉林　日昨江沿二道碼頭、橫松江渡、載坐有汽船甫起舵開、一時髦女子、年約二十左右、旗袍分髮、着高根鞋、持皮提囊、忽俯身下跳、隨波逐浪、漂流而下、適被小船瞧見、奮勇救出、撫之胸際尚微有氣息、遂由警察送往醫院醫治、至該女因何自殺、容訪再誌、

懲治盜匪條例
實行期又延六個月

長春　縣政府頃奉民政廳令、奉內政部訓令內開、案查中央政治會議以懲治盜匪暫行條例、施行期間、本規定為六個月、雖迭經延長、然計至本年五月十八日止、該項期間又屆滿、現在各省軍事未完、伏莽滋多、體察情形、實有再予延長之必要、經第二二七次會議決議、懲治盜匪暫行條例施行期間、自十九年五月十八日起、再延長六個月等因、除分行外、合令該縣飭屬遵照等因、馬縣長已轉令所屬一體遵照云、

公安局肅清花會局
馬巡隊搜捕無着　各鄉長要負全責

海倫　公安局長江永恩、頃因鄉（鐵珊）間之花會局、仍未肅清、殊與地方之治安、有莫大之關係、乃飭令馬巡隊前往恭字八井等處搜捕、今已數日、並未捕獲一場、其中原因殊難臆測、但該處附近共有會局四場、聞城內兵到即先收拾、或另設法安置、當局雖欲肅清、從根本解決、亦難辦到、所謂根本辦法、即責成各鄉長負全責云、

殺妻命案
判處徒刑五年

安東　本埠附屬地城隍廟後、花烟館執事王子厚、設市多年、差堪溫飽、本年春季、王某因其妻別有情人、不禁醋勃發、以刀刺斃其妻、彼時警署將王某逮捕、引渡公安局、轉送地方法院、最近法院、執行公判、依法裁判王某徒刑五年、送往第七監獄看押云、

拉寧支路定期開工
本月二十日

黑龍江　近年江省當局、對於省境之交通事業、進行頗有積極、除省有縣有公路、前已飭令各縣、由各縣長負責趕速建設、而鐵路之建設、在近三四年內、亦修成二千餘華里、修築外、而齊克鐵路、由齊克之寧年站至拉哈地方、早已勘測妥協、頃開一段、預定齊哈爾至黑河幹線之支線、現定於本月二十日開始興工、本年終須全線報竣、以便運送農產云、

風殺蟲
鄉民準備演戲酬神

哈爾濱　最近濱江及阿城四鄉、發生極多之青蟲、嚙食田禾、繁殖極速、農民收除之術、本年秋收大有絕望之勢、本月十一日晚九時許、忽起暴風一陣、繼以大雨、本埠市內外、雖遭甚大之損害、但據鄉區來人云、此次暴風、竟將所有青蟲、完全吹死、一枚不留、故四鄉迷信家均認為天除蟲害、現正集議演戲、以答神庥云、

日警擅興土木
文明警政固如是乎

龍井村　據汪清縣屬、該處亟呀河消息、日警署近以房舍狹小、遂擬改修廣大、並已招工運料、該處公安分之房舍、向日警署事先未通知我官府、竟擅自招工興築、有侵我主權、遂一面派警阻止工事、一面親赴汪清縣政府、請向日方嚴重據理交涉、阻止其進行、並聞該日警署、已呈請延吉交涉署、向我當局抗議、第該國領事如何、不悉結果如何、俟訪續誌、

木會準備改選
劉會長有連任希望

安東　本埠市內官電街兩江木會、現任會長劉銘三、任期屆滿、照章例應改選、因選舉手續未加準備、乃暫緩改選、仍由劉會長辦理會務、最近該會業已着手籌備改選、並擬採用委員制、據各方說傳、現任劉會長、有繼任之望、緣近水樓台、應先得月云、

郵局長調任

扶餘　本邑郵局長李心泉、按時辦公、對於地方商民、從未越職責、亦稱洽比、昨奉總局調赴濱江縣、遺席以張家灣郵局長劉金山接充、現正趕辦接交云、

釐定營業稅等級
事關改革稅收方法　嚴防不肖員司舞弊

黑龍江　［政聞社七月十五日通訊］黑龍江財政廳以賣錢捐名目、業自七月一日起廢止、改徵營業稅、惟改徵伊始、釐定等級、尤須認真查核、昨通令各稅局、略謂案查賣錢捐一項、業經本廳提議、擬自十九年度起、改徵營業稅、並訂定單行章程、暨施行細則、請公決等情、當經本省政府八十六次委員會決議通過在案、查事關改革征稅方法、尤須先植根基、至為重要、倘不慎之於始、則根本不良、殊於將來稅收、受有絕大影響、況營業稅重在釐定商號等級、而釐定等級、尤須依據各商全年營業總收入數、若其間稍有出入、不特國家全年稅收、則即影響、庫坐受損失、而於各局之較比攷成、及長征提獎、亦有重大關係、惟恐不肖員司、或因受情託而徇私、或以人地熟悉、因勾通而減等、以分卡偏僻、稽查難周、故對此重要改訂營業稅章程、視為無足輕重、率不躬親其事、難免受其朦蔽、茲當改革之初、用特嚴申誥令、所有各該局長等、應即督率員司、務於稽征、責無旁貸、勿任各商號等級時、希圖減少賣錢數目、及捏造賬簿、有少報小定等級、並勾通員司、故予切實攷查、勿稍遺漏、至各該局前報情事、此次必須徹查核實、各商賣錢數目、如有少報漏減等情弊、至要至要、俟各屬辦理此案就緒後、本廳定必派員分赴攷查、倘有以上情弊、不但將經手員司、從嚴懲辦、且將該管局長、立予撤懲、決不寬貸云、

省令教養工廠注重工藝

鳳城　縣政府奉省政府令、查各縣教養工廠、原為收容無業貧民而設、若不注重工藝、誠屬違背收容貧民本旨、特令各縣教養工廠、須本誘導遊民生計之原則、一體注重工藝、並將工廠之設備、及工藝品製造與銷路情形、隨時呈報存查、勿違云、

莊稼漢罵胡匪
父子三人　一死二傷

扶餘　本邑城東距城十八里、有村名善友屯、住戶楊姓父子三人、日前晚飯突來匪二名、在楊宅索飯、荷鋤畢、索錢、楊答以無錢、二匪肩鋤去、去不遠、折回取蔴袋、行至窗下、適聞楊父子在屋中大罵、被楊父瞥見、二匪方欲進屋、瞎眼胡匪、怒出手槍、連發三響、楊父子三人均倒地、結果一死二傷云、

勦匪捷音
活捉胡匪一個　救回人票二名　奪獲大槍三枝

通溝鎮　距本鎮十餘里拉子溝地方（一柳河縣）、素為胡匪潛伏之區、於本月八日、有通溝警察分所長劉傳金、自衛團隊長鄭文祥、率警團在該處巡防、至晚十句鐘時、突由山間發現股匪十餘名、當即接仗、該分所長及隊長督隊猛攻、戰約一時許、匪勢不支、向西北方洛拉子山中竄逃、該所長仍督同警隊尾追、是役也活捉胡匪一名、報字崇山、奪獲七九大槍三枝、救回人票二名、內有一名被流彈所傷、送往海龍醫院調治、該所長及鄭隊長勦匪如此勇猛、令人可欽、而警中官吏若能如此勇敢勦匪、何患乎胡匪不能指日肅清也、

秋收將減色
溝壑盡滿盈

營口　縣境自六月二十四日落雨後、田苗均得勃興、後數日亦微降小雨二次、秋收已可有望、又於月之二十八九兩日、大雨暴降、溝滿壑盈、近又於月之十五日午前九時、陰雲滿布、細雨微降、繼則大雨傾盆、是夜狂風驟雨、至翌日午刻、雨量漸減、街道低處、水深尺餘、似此年景、先旱後澇、秋收恐必減色云、

各地霪雨災聲
街市已成澤國　墻倒壓傷小孩

鐵嶺　本埠忽於本月十四日下午二時、又降大雨、前後共有五六次、田園溝渠、既治且足、街市成河、勢如奔馬、在此半日之久、汜濫無歸、城內低窪之處、全成澤國、就中以西門外前後大街為尤甚、不料今日（十五日）上午八時、正大雨如注之時、有陳某之子、年方八歲、上街購物、行至東關沙子溝永安胡同內、被土墻壓塌、身受重傷、良久方醒、幸未殞命、他如草房殘破不堪、因漏而頹塌者、日有數起云、

郵局改訂匯兌額

鳳城　郵局奉總局令、自八月一日起、實行改訂最高匯兌額、一、特類匯兌局、由一千元增至二千五百元、二、乙類匯兌局、由五百元增至八百元、三、由一百元增至二百元云、

恭送連長

紅窰　東北陸軍步兵第八旅七十八團二營第二連連長康閣忱、駐防本街、於茲三載、感情融洽、適茲換防之期、商民不忍一旦驟離、遂集資財、定製赤金紀念章一枚、以資紀念、於隊伍發動時、紳商民衆、均恭送如儀云、

增設信櫃

和龍　本縣所屬德化崇善等兩社、位居縣境西南、面積遼闊、軍警學團住戶日多、緝私隊等機關、海關、亦復林立、祇以山嶺重疊、向未設置郵局、致朝鮮人民暗行郵寄信件、竊我郵權、今郵務當局、注意及此、遂自紅溪河起、經廬菓石洞溝、南坪車廠子牛心山等處、均設信櫃、用郵差二人、每日往返一次、消息因之靈通、一般居民、咸稱便利云、

徐縣長整頓庶政

大賚　本邑新任縣長徐玉良氏、履任以來、對於政治經驗宏富、辦事幹練素著、自抱任伊始、即整頓庶政之心、舉凡應興應革事宜、無不盡心籌畫、將來必能百廢俱興、造福地方、鑒於訴訟案件積壓甚多、遂下令未決各案、原被兩造、均須到案、徐公坐於大堂、公開審理、立予結案、以免人民訟累、是以訴訟當事人、均稱縣長德政鴻施、不勝愛戴之至云、

哈埠第四次
星期日公開運動會詳誌
孫桂雲百米打破本人紀錄　符保盧高欄應用旱地拔葱

星期日下午五時、第四次公開運動會、如時舉行、是日中外觀衆、滿坑滿谷、體育場蟒、以天氣過熱、各項運動節目、無甚熱烈表演、但孫桂雲女士之百米、竟造成十三秒六新紀錄、未始非東北運動史上、一異彩也、其詳情如次、

▲孫桂雲造成新紀錄　是日參加女子百米賽者、中俄各二、俄方名將『阿廉尼克菲』似乎佔敵臨時逃陣、中方健將吳梅仙、則因事未到、四人分兩組比賽、以成績定先後、第一組為孫桂雲與『哥斯諾夫斯克亞』同跑、『哥』在俄女跑中、坐第二把交椅、是日與孫相遇、起跑前、心神無主、孫亦因不知敵力虛實、稍存忐忑、故預備令甫發、兩人接連偷跑至五六次之多、最後一次、孫始首先搶出一米、一路迅捷、在五十米後、即拋『哥』約三米以外、比達終點、『哥』已落後十米許矣、結果孫之功夫為十三秒六、打破本人去年全國十三秒紀錄、造一特殊成績、當時觀衆齊歡慶、第二組為劉靜貞與俄女『馬得維也夫』同跑、槍聲發後、『馬』搶出在前、三十米前、劉被拋一米許、七十米後、劉己追至齊肩、不幸因衛綫工夫稍差、致距終點二十米時、以差半米退居第二焉、

▲二百米賽俄人吹牛　男子二百米賽前、有由北平燕大留學歸來之俄人、『必勞夫金』向吳景耀大吹其牛、謂本人二百米何拿手、平日成績已臻二十一秒六、即劉長春亦非吾敵、等說、吳領首稱是、吳因此大打算盤、追抽簽既定、吳又與『委』同組、心益不安、不料槍聲既發、在三十米內、吳已突前一米、其後愈跑愈快、吳比達終點、回首一望吹牛之俄人、方在距白線十五米外、氣喘如牛、開其慢車、吳至是始如釋重負、此外復有一組、中方與跑者為電工唐錦暄、二中王崙山、結果則為不甚出名之俄人米勞捷夫以二十四秒三獲第一、

▲跳高欄符保盧出手　百十米高欄、華方此項人材極少、祇一二中杜聯元尚可、但是日不知因何未到、吳景耀曾習此、惟近已多久未練、美專之張立桂、未嘗研習此道、顧成績在二十秒外、是日此三人均加入與俄人分兩組比賽、第一組吳景耀、符保盧在內、第二組張立桂、符保盧在內、吳張均落選、祇符過欄時帶跳勉強掛名、第二組張立桂連竄數欄、在前數欄、尚講究姿式、後最後第一欄以赶步不及或絕趣、忽然來一出手、雙足併上、一躍而過、觀衆無不絕倒、應用旱地拔葱身法跳過、（未完）

六號明星牌乾電池
六號明星牌乾電池、自製上等材料、作圓袋形、加工特造、專供A號無線電機、電話、汽車、及汽艇、發火、電氣玩具、摩托脚踏車燈、電鈴等之用、其他凡需要上等乾蓄電池之處用之、並皆美妙無匹、

明星牌電池、大小各種、備有圓筒形、以及銅殼骨式、為人鍍鎳、美一、備飾記、宜轉電星、速明乾電池、各處百貨店均有出售

奉天總批發處　秋林洋行　日本站浪速通十三番地
中國總經理　上海廣東路三號　美康洋行

四經路　瀋陽電影院　七緯路
七月十七日十九日（星期四期六）開演
莊嚴華貴頑艷滑稽奇情名劇
弄假成眞
表情聖手女明星章利芳主演
階級觀念如何打倒妬婦手段如何刁辣改良積習如何困難男女愛情如何熱烈皆於此片可見
觀此片可得如下感想　慎言其餘則寡尤　慎行其餘則寡悔　女伯爵
加演　葫蘆島開幕典禮影片
日場五時一刻　夜場九點一刻
票價　四角六角　一元一元五　六角一元　一元五二元
星期六及星期日五時一刻加奏音樂票價與夜場同星期日二時加演一場

哀啓者
先妣王太夫人慟於陽歷六月二十七日壽終內寢謹卜於七月三十日開弔三十一日成主八月一日家祭二日發引恐報不週哀此訃聞
喪居遼寧永陵街後堡本宅
如蒙賜唁請寄　瀋陽遼寧農鑛廳庶務處　北寧鐵路局辦事處胡訓忱轉　遼寧東北大學孫獻廷公館轉　天津北寧路管理局號房
哀子葉香芹泣血稽顙

哀啓者
先妣姚太夫人慟於陽歷六月二十日壽終內寢謹卜於七月三十日開弔三十一日成主八月一日家祭二日發引恐訃不週哀此登報
喪居興城縣城裡北街財神廟胡同本宅
如蒙賜唁請寄興城縣本宅或遼寧省垣大東關路宅胡同三十八號
孤哀子王瑞華北珍雙泣血稽顙

東三省

新式福特汽車

何以為人人所愛用

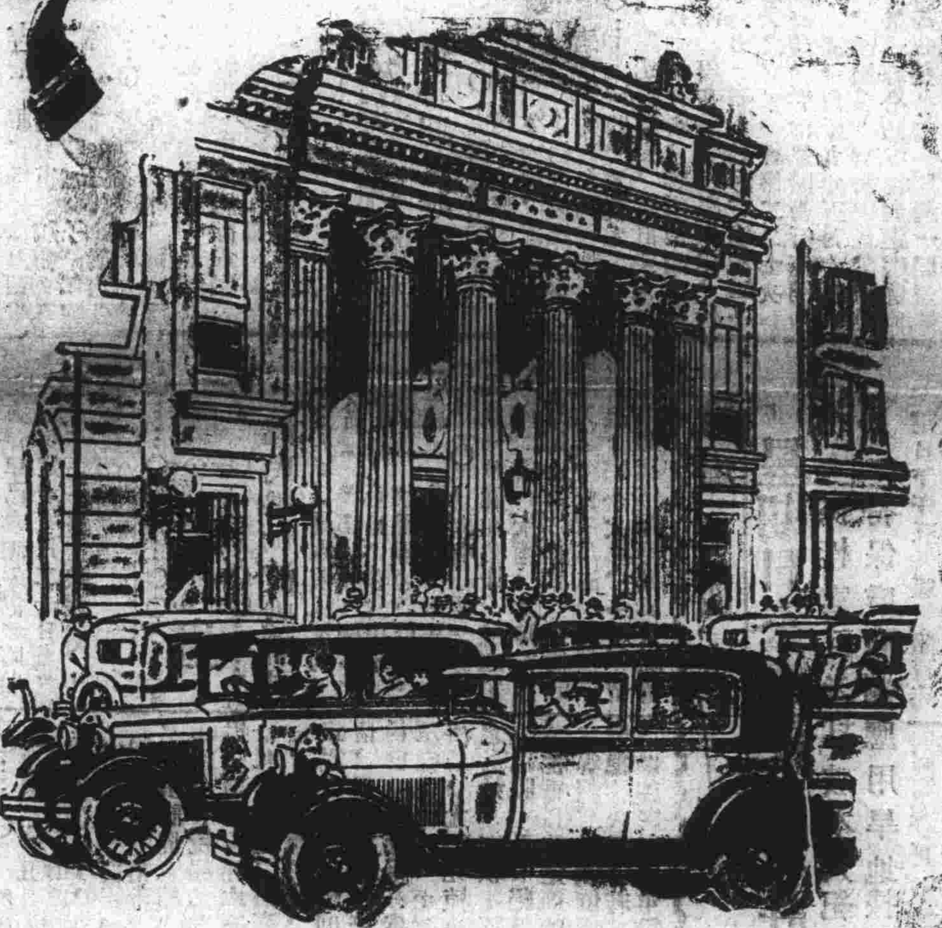

中華士女、無論紳商學政各界、所以人人愛用新式福特汽車者、無他、以其服務敏捷可靠、而運用又十分經濟不費故也、君其前往附近經理處為一度之試行、自可瞭然於胸中矣、新式福特汽車、品質精、價格廉、蓋亨利福特之造車理想、為用最良之材、加工特製、而所售價格、則十分低廉、宜乎凡欲購置汽車者、莫不紛紛然惟福特是求也、

遼寧經理處 盛長公司新記 （地址）千代田通二十九番地

上海福特汽車公司啓

請用真正福特零件各地福特經理處均有出售

上海 跑馬廳五馬路口 新開

東方飯店

團體學校旅行光顧特別優待折扣

電報掛號 有線七〇五〇 無線一七〇五〇

七層洋樓 地點優越 清潔浴室 禮廳菜間 中西大菜 車站輪埠

▲房間比衆精緻 空氣清鮮 交通便利 應用隨意 陳設富麗 晝夜備齊 招待安便 ▲另買特別便宜

▲全部三百餘間 電梯上下不勞步履 房間精雅設備完全 水汀風扇冬夏咸宜 喜慶宴客無不相宜 茶房侍役伺應週全 房間定價格外低廉 可稱上海獨一

●單房間一元至一元六角 ●雙房間二元至三元 ●浴室房間四元五角至七元

緊要聲明

本號聘請魯省儒醫王峻芝診療男婦老幼諸所病症脈理精奧聲振遼寧在本號及工業區分櫃雙方應症又聘請王紹巖醫士經驗良深診看男女大小方脈在大西邊門外本分櫃應症恐未週知特此聲明

遼寧省九門外白塔寺東德慶增藥局啓 電話二一九二號

分櫃 工業區二馬路 德慶增藥材茶莊 大西邊門外 德慶增藥材茶莊

東北無線電總台啓事

一、本臺為謀便利商民起見收發國內國外電報、二、本臺收發電報務求迅速正確、三、本臺電報掛號不取分文、四、本臺日報關於譯電賑捐等費一概免收、五、本臺信差送報免收脚力費、六、本臺通信地點甲、國內、關內各地、東三省境內、營口、洮南、長春、哈爾濱、齊齊哈爾、黑河、滿洲里、海拉爾、綏芬河、延吉、吉林、葫蘆島、山海關、密山、乙、國外、世界各國、七、本臺通信時間晝夜不息隨到隨發

美術家吳南愚來瀋

寓大西邊門外大成旅館二十七號專刻象牙精細書畫每方寸能刻六千字細如毫髮精妙入神如表墜戒指牙插屏扇骨請即惠臨接洽并代鐫各種印章潤例函索即寄

聲明退股

啓者本堂與長記文勳堂等合資在營口長春設立榮昌棧轉運公司於民國十九年夏曆正月業經算清賬目尚有得利幸無虧累完全本利如數撤出斷絕關係嗣後榮昌棧轉運公司盈虧與金截歸長記文勳堂等負責不與本堂相干恐未週知特此聲明

三合堂謹啓

第威德補腎丸

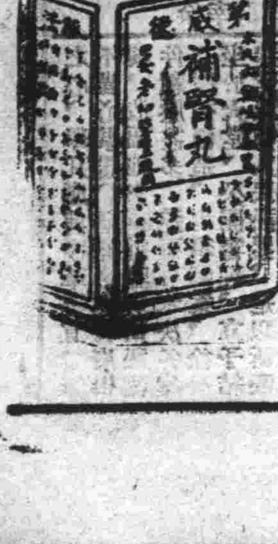

夫婦所同夢者何？

強健之子女

天下之賢夫婦。孰不夢想能得健壯之子女。然欲實現此種夢想。斷非空言所可致。亟宜購服第威德補腎丸。以先事健強身體。夫惟血液不濁。方能有健強之身體。內腎司濾血之職。補之使強則血液未有不清。而身體亦未有不健強者矣。風行全球五十餘年各大藥房均有出售

法國皮隆氏九一四

見花柳疾病無論新起舊發以及先天性梅毒等種用此法國皮隆氏九一四立見神效

本品兼治痾疾 文生氏喉症 回歸熱 痲疾等症 功效神速

■注意■ 惟此真正法國皮隆氏九一四方能根本撲滅梅毒 購時認明商標 勿誤偽藥

總經理 上海北京路二號 立興洋行

紅血丸

燕醫生乃英國著名大醫生

乃世界中著名之補血品

面色枯黃肌肉消瘦之人即當患貧血病表現常服此丸者能使面色紅潤肌肉豐腴胃量健旺精神爽振之效此丸效力偉大超過各種補劑不啻千百倍也

上海 老晉隆洋行經理

各埠分行及各大藥房均有批售

燕醫生各種良藥 除痰止咳藥 解血風藥 去濕藥 補片藥

燕醫生補丸

附送樣品